# 滿洲報

昭和二年十一月六日

(本報價目) 每份現大洋五分 每月現大洋一圓 每三個月現大洋二圓九角 每六個月現大洋五圓六角 全年現大洋十一圓 報費先惠 郵票不收 (廣告刊資) 一行十四字起碼 刊資一日每行現大洋一圓 特別及長期者另議

發行所 中日合辦 滿洲報社 大連市山縣通一四二番地 電話(編輯部(長)七五一三番 經理部四〇三四番) 振替貯金口座(大連)三七三三番


## 隴海方面 直魯軍大敗 (五日鄭州專電)
### 徐州預備隊急赴前線 魯張在歸德召開會議

據國民黨要人相傳 奉軍在隴海方面慘敗遺棄小槍二萬迫擊砲五六十門大砲三十四門 並被俘一萬潰退曹州方面 馮軍以五萬大兵追擊 渴玉祚已入開封云

(五日北京專電)魯軍將集中徐州之多數豫備隊派赴戰線形勢並非有利云

(五日天津專電)張宗昌念五日在歸德開軍事會議協議攻擊開封豫期必有激戰 遂爲非常之準備 自三十日總攻擊以來形勢雖無變化 但左券恐仍操之於直魯軍云

## 湯高連袂入大同 (五日北京專電)
### 奉軍前進又奪懷仁

奉軍三日佔領大同後、繼又於是日奪取懷仁、高維嶽湯玉麟四日連袂入大同、城仍繼續準備攻擊、晉軍將不免退入長城以內、目下在雁門關一帶設防線抵抗、一方佔領來源之奉軍中路佔領倒馬關之險要、北部戰線於全局極受壓迫、南路娘子關方面之戰況至今尚無變化云

(五日北京又電)京綏線晉軍全部退往雁門關以西、奉軍三日佔領大同、先鋒已出大同以南懷仁、一部開往綏遠、湯玉麟高維嶽四日入大同城矣

## 奉軍又奪得兩關 (五日北京專電)

奉軍第十軍佔領龍泉關、第八軍攻克倒馬關、石家莊晉軍僅不時派出小隊滋擾、已有全部封於晉境之勢云

## 奉軍變計攻涿州 (五日奉天專電)
### 建築土堤封鎖城池

涿州孤城自晉軍勇將傅存義率守以來、已歷□旬、奉軍精銳之于芷山第三十軍及萬福林之第八軍、張學良之衛隊旅鄒作華之砲兵隊接踵迭次猛攻、今猶未至陷落、奉軍之損害較施之於晉軍者更爲重大、是以奉軍於卅一日下最後之總攻擊、並變更戰略、封鎖涿州城、截斷與外界之交通、以俟晉軍自滅、爲築土壙堤防、特由北京以貨車載多數用作土囊之麪袋木材及人夫一千數百名、運往涿州、已於槍林彈雨下從事工作矣

## 唐生智實行獨裁 (五日漢口專電)
### 改組武漢軍事委員會

武漢政治分會三日夜開全體委員會、議決議三項如左

一、解組漢口國民政府軍事委員會、改爲政治分會軍事委員會

二、顧孟餘楊震唐生智等三名爲委員

三、唐生智黃賓朱蔭齊三氏爲常務委員

查其所以如此議決者、因該九軍事指揮名實皆由唐生智獨裁云

## 九江入寧派之手 (五日上海專電)
### 市內已有倒唐傳單

據九江三日電訊、九江市內之一部自二日以來布戒嚴令、午後九時以外禁止通行、市內有打倒唐生智之傳單、從前九江之軍隊向武穴方面出動、寧派程潛之第六軍陸續開往九江矣

## 亞族會議 準備委員會
### 中日各有主張

亞細亞民族會議由四日午後四時在南市半園牲開第四次準備委員會、日方主張應協議關於亞細亞問題、我國則堅持對日的提案、主張須先決中日懸案云(五日上海專電)

## 追誌汪精衛 到滬之一幕

上海通訊、長江戰事開幕之日、距第四次執監大會、僅一星期矣、今次討唐之所以在四次執監大會以前舉行者、完全出於孫科由滬返寧後之報告、此事始終未揭布於外、故社會上尚有未知、記者得諸個中人造述、極爲確切、至於討唐罪案中之聯奉聯張乃係一種門面語、孫科伍朝樞等抵漢後、與唐生智會商之問題、計有條、即(一)承認特委員(二)促開四次執委會(三)增設一中央執委常務會(四)皖省地盤及劉興部繳胡宗鐸十九軍兵二千餘名軍械問題、(五)唐生智對承認中央特委會一節、謂口頭即述漢方以爲此等流氓化身之委員、不配執行黨國最高權、如欲唐某承認、該委員會第一須改組、將現任該委員一一斥退、第二須將該委會改正名稱、苟能如是、則餘幾條方可有談判餘地、孫返寧適□別委員會開例會、孫即據實回報、各委員聞之均大憤、李宗仁以繳除胡部兵械之仇、得聞此報、立開軍事委員會、決定對唐主張、討伐之事、即由此而起、自十三日起、至二十日、兵均渡江、將到目的地而始公布、使皖中唐軍不及防範、故一舉而下蕪湖、稍進而克大通、皖北則抵桐城、劉興損失一師、何鍵退集廬江、方當大事西進之時、主張寧漢合作之汪精衛、突然自九江廬山乘日淸南陽丸長江輪東下來滬、汪到滬、在表面上固爲參加第四次執監大會、實則因長江已經開戰、汪對寧漢二方、左右爲難、既未便力主斥唐、又未能袒漢、故假名東下、直到上海、經過寧垣、既未使特委員得知、即在蕪湖大通路徑、亦未告知李程、及至二十四日下午抵申、秘密上陸、潛返法界私寓、聞孫正在滬盤桓、二十四日商得華銀行閘認收續二五庫券、汪即派人至孫處邀其入汪宅、面詢南京之內容與主張、及出兵之計劃、滬人猶未得知、直至次日、汪致電譚孫、電交局發、此間始知其來源、汪之致寧電、大意爲長江已開戰、共日前孫伍等到漢、與由等所議之第五項已不符(一第五項即執監會成立後、寧漢同時出兵北伐、由唐生智李宗仁何應欽朱培德及程潛各出一軍、會合北伐)而四次執監大會、原定一日開議、今以戰事關係、漢滬委員不能來寧齊集、則四次執監會恐不能如期開議、倘能如期成立、兆銘當不即來南京云云、大致如此、此電□於二十五號交滬局發出、國府從訊、先令孫科王寵惠等代表政府至汪宅促其到寧、但汪未必允去也

> **蔣宋花燭之期**
>
> 上海特訊云、據宋美齡之親近□談、宋與蔣介石之結婚式、已決定于十二月四日在上海以基督教式舉行之、刻下正在準備中、屆期蔣氏當回鄉、結婚完畢後、將偕新夫人爲新婚旅行、再赴日本云

## 南路晉軍又反攻
### 一路近滿城一路在石莊以西 兩處軍事均吃緊

據京訊二日夜傳聞、晉軍最近經倒馬關已至保陽山、其數約有萬人以上、保陽山距滿城約有四五里、刻保定方面之奉軍、已自滿城設防、嚴重戒備、但尙未得證實云、又據某方面消息、獲鹿晉軍徐永昌第三軍、於三十一日開始反攻石家莊、一日晨在石家莊以西西安舍鎮、與奉軍發生劇烈戰事、奉軍第十五軍長汲金純、親督部隊三旅、强力抵抗晉軍、戰況奉軍頗有利、石家莊市內一日聞砲聲之槍聲、致人心搖落、又自午山出動核變孫第二軍、一以在靈壽東部化皮鎮出現、奉軍已在京漢鐵路附近嚴重戒備中

## 廣東將有左右爭 (五日上海專電)
### 李派各軍似有準備

據廣州二日電訊、廣東財政農工公安局等之重要機關皆歸左傾派張發奎掌中、因之右傾派之李濟琛有不平之色、李張關係頗爲緊張、黃紹雄率第七軍退粵、錢大鈞退往贛粵省境、風傳欲以李濟琛派之軍隊包圍廣東、又李福林往北方、似爲防備范石生唐生智兩軍云

## 馮軍三路襲歸德
### 張敬堯一營守城池 激戰三小時王金韜潰退

徐州通信、自馮軍西退、取守勢、後、□間戰訊、頗爲沉寂、連日來馮魯兩軍、仍相持於開封附近之綫、于興寧集、褚玉璞駐歸德、指揮各軍三路進攻、期淸豫境、俟過開封後、有以徐源泉督豫消息、緣徐攻歸德時、奮勇卓著故也、現在各軍駐在地、徐之第□軍已正由逗抵羅王、第一軍野鷄崗、程國瑞之第三軍李墟、王神第五軍歸德、方永昌之第四軍柳河、林森之砲兵亦在歸德掩護前方、右翼潘鴻鈞師、已返曹州、劉志陸十三軍已由新考城直趨蘭封、顧震之十三師亦由朱集前進、左翼張敬堯第二軍德修部、自佔領睢縣後、現正取道杞縣陳留西展、大軍將集中蘭封、預計開封日內當有劇戰、但馮軍騎兵兩旅、於二十六日突發現於歸德一帶、擬斷直魯軍後路、徐城聞訊、戒備極嚴、是晚七時、城門即已下鎖、禁止出入、記者當赴前敵司令部詳詢、據云、二十六日晨十時、有馮軍兩旅分三路騷擾、一由李壩集、一由歸德西門、一由馬牧集、隨將馬牧集鐵道破燬、距直褚專車不及九里、專車人員、異常驚忙、斯時砲聲四起、歸德城內、僅有張敬堯之第一營、朱集車站王棟部王寶慶一師、及督署褚玉璞之衛隊一團、張敬堯一面調集部隊迎敵、一面親督督戰、某連長雖中流彈、仍叫詈不將敵擊退不回營、奮勇情形、可見一斑、激戰三小時之久、卒將馮軍擊退、王金韜聞受重傷、是役、張軍部下獲棉衣數千套、馬匹重無算、前河南督辦寇英傑、于日前偕李藻麟、西上軍、實係招集舊部、會攻豫省、寇氏已于二十八日上午五時率隨員差弁等由歸德來徐晤許琨、會商軍事、聞其在豫舊部及新驅各一、約六師之衆、舊部門藩九之第五師駐沈郊、何敬亭之第九師駐水寨、王一峰之第五師駐彰德、范寧玉三師現已調駐大名、新收之張心一約二旅駐碭山、國德銘一旅駐單縣、王耀山一旅駐太寧、定爲直魯軍之嚮導軍、至第七軍決由徐作總預備隊、許琨於日前調一百五十七旅長褚敬坤、由碭抵其所部第三團長王兆鵬、亦於二十七日下午五時率部由碭到站、又該軍劉子琳部第七旅二團團長劉家瑞、及砲兵團二營臧雲彩、三十七師長段麟祥、均於二十八日由臨城陸續來徐、集中候命、許琨以東路阿湖鐵軌、於二十六日被匪折毀、當派段麟祥於二十八日赴東路佈置、段師各部、已由台兒莊步行赴運河、現在東路客車、既已照迎、西路徐歸間客車亦已售票云

## 寧軍大部到九江
### 李宗仁等已到湖口 程潛到感湖南岸擊退唐軍

九江特訊云、寧方軍艦永績定有卅日夕刻抵潯、目的似在警戒江西方面水路

北京特訊、據日本使館九江電、寧軍前鋒第七軍、由胡宗鐸指揮、由永綏楚同兩艦、運往上游、一日已開到九江、當日午後、寧軍五千名、突在九江下游五英里地點之新港登陸、前鋒隊一師、一日晚間開到九江市外、與朱培德第七師王均部、並未發生衝突、是夜寧軍大部、陸續開到九江、與對岸小池口唐軍、互相開槍射擊、九江人心洶洶、二日晨寧軍總指揮李宗仁、艦隊司令陳紹寬乘軍艦一艘到湖口、亦在該地設立指揮部、午前八時餘、程潛第六軍一師、亦開抵感湖南岸、在九江下流、與唐軍一師開火、唐軍旋即退往武穴、寧軍前鋒迫入小池口、唐軍在武穴兵力三萬人、在長江兩岸佈防、唐生智刻令集中漢口之第八軍、開往蘄水、田家鎮、聯絡劉興軍防寧軍西進、皖鄂形勢現頗嚴重

## 奉方最近 進關之軍實

天津特訊、奉方自京漢京綏兩路作戰後、對於軍實需量輸送入關、計自十月二十日起至卅一日止、由奉方輸送入關之官兵九千五百二十八名、馬四一千五百七十四匹、重砲野砲二十餘門、迫擊砲十六尊、大號飛機二架、鐵甲車四輛、平射砲二門、各種子彈二千七百餘箱、麵粉一百三十餘車、均分別由京奉路轉運京漢京綏前方應用云

## 汪精衛到粵後 李濟深仍討唐
### 方范黃分任指揮

香港特訊、李濟琛對討唐仍進行、擬以方鼎英、范石生、黃旭初、分任三路指揮、范至省領得迫擊砲及子彈、東(一日)返北江、又粵訊、粵軍暫緩入湘、集中北江待命

## 擄人案治罪專條
### 南京司法部之提案

南京通信、近來各處盜風四起、擄人勒贖之案、時有所聞、非有嚴峻裁制、不足以戢匪風、上海臨時法院日前呈請司法部、恢復懲治盜匪條例、王部長以此項條例、已於民十年間經前軍政府明令廢止、未便仍予適用、特另訂擄人勒贖治罪專條、已向國府提出議案、請公決施行、以資救濟、茲錄提案及治罪專條如下

司法部提案 據上海臨時法院呈稱、擄人勒贖之案、刑律並無明文規定、凡遇此等案件、祇有援引略誘私擅逮捕監禁等罪處斷、其中最重主刑、不過二等有期徒刑、夫擄人勒贖之重犯、實非數年監禁所可蔵事、若不處以極刑、此風斷難稍戢、自非將從前公布之懲治盜匪法、仍予適用、不足以儆效尤、且查收回上海會審公廨中外聯合委員會協定各款內、其犯罪之分類、原有列舉懲治盜匪法、各條應由職院審理並審之規定、惟有懇將該法於職院管轄圍內、仍予適用各等情、請核到部、查懲治盜法、已於民國十年一月間經前軍政府明令廢止、自未便仍予適用、但綁票之風、各地均有、尤以上海爲甚、遇案無法嚴懲、誠有如該法院所稱者、覆查收回公廨協定、列舉懲治盜匪也、係專提出第四條第三款而言、所云第四條第三款者、即擄人勒贖罪也、今該院呈請目的、亦係注重此點、自應另定擄人勒贖治罪專條、以資援用、惟此種案件、既屬各地均有、自當定一律辦法、不能專局於上海一隅、本此理由、謹擬訂擄人勒贖治罪專條九條、敬乞委員會公同核定、並俯念時勢需要、及懸案以待之種種迫切情形、迅請國民政府明令公佈、以資救濟、再此項專條之擬定、實緣近來各處擄人勒贖之案、日必數起、究係一種權宜辦法、一俟匪風稍戢、再當體察情形、呈請廢止、是否有當、敬候公決

擄人勒贖治罪專條

第一條、擄人勒贖者處死刑

第二條、犯前條之罪、因被擄人無力取贖、不加害而釋放者、處無期徒刑或二等以上有期徒刑、

第三條、凡依本專條判處死刑者、由該管審判機關審實後、附具全案、報由高等法院院長、轉報省政府核辦、俟得覆准後執行、凡由江寧地方法院審判者、得附具全案、逕報司法部核辦、俟令覆准後執行、其由上海臨時法院審判之案、得逕報江蘇省政府核准執行、高等法院院長對於所屬審判機關審判之案、認爲有疑誤者、得於轉報時附具意見書、

第四條、有高級軍官統率之軍隊、於其駐在地查獲第一條之罪犯時、以具備左列各款情形者爲限、得由該高級軍官審判之(一)駐在地與法院、或兼理司法事務之縣長之所在地、相距百里外而交通不便者(二)事機迫切、或有刼囚及脫逃之虞者、

第五條、前案之審判、應附具全案、報由直轄該軍隊之最高級長官核辦、俟得覆准後執行、

第六條、司法部省政府對於法院或兼理司法事務之縣長之報告、認爲有疑誤時、得飭令再審、或派員會審、直轄行審判之軍隊之最高級長官、對於軍隊之報告、認爲最有疑誤時、得飭令再審、或飭令移送該管法院覆審、

第七條、死刑之執行、得用槍斃、

第八條、執行死刑之人犯姓名、及年月日、並犯罪事實、應由高等法院院長、於每月末日彙報司法部及省政府、其由軍隊審判執行者、應由直轄該軍隊高級長官、於每月末日分報軍事委員會及司法部、

第九條、本專條自公布日施行

## 鮑羅廷又就外蒙古顧問

據可靠方面接電、蘇俄與外蒙會接洽招聘最高軍事顧問事宜、聞羅鮑廷已被聘定爲顧問、決往庫倫就任、鮑氏既爲外蒙軍事顧問、赴庫倫後、必以該地爲中心發揮辣腕、使中國革命化、日當局對鮑行動頗爲注視云(五日東京專電)

## 蔣介石敬告日本國民書

上海通信社云、蔣介石氏前在東京發表敬告日本國民書、茲覓錄其原文如次「中正遵奉中國國民黨總理之遺囑、從事於中國國民革命、與貴國人士睽違久矣、此次辭職出游、先來貴國觀光、對於各種事業之進步、良用欽佩、至個人此來、辱荷各界人士謝誠優遇、尤深感謝、竊以貴國爲我孫總理革命策源之地、亦即我國民黨前身同盟會產生之鄉、淵源至深、我孫總理於民國十三年赴北京之前、繞道東來向貴國朝野有所申說者、無非本其平生始終一貫主張確信中日兩國在國際關係上非切實提攜、共同奮鬭、不足以保障東亞之和平、而中華民族之解放、與中國國際地位之平等、即所以完成中國國民革命、亦即我中日兩國共同奮鬭之基礎、也、中正此來、時日雖淺、然深感貴國國民對我中華民族之觀念、皆已注重於平等待遇之精神、實與中正以深切之印象、故不願失此良機、一本我孫總理之遺言、重將前義而向貴國國民掬誠以申告之、一年以來、中國國民革命之歷經我中國國民黨之奮鬭、已將我國民獨立之精神、表見於世界、即各國有識之士、亦莫不公認我國國民已具有解放與獨立之能方、如列强之政府、能同情於吾黨之三民主義、不加妨礙、則國民革命之運動、決不至今日之停頓、其或已告成功、而中日國民間之情感、亦不至有隔閡之發生也、竊憶我孫總理嘗稱中日兩國爲兄弟之邦、無論在任何方面觀察、均有脣齒相依之關係、中正深信貴國國民希望我中華民族之解放與獨立、必較他國國民尤爲真實、且貴國人士提倡中日兩國之親善已有多年、惜乎未得其道、故至今尙難實現、此我兩國有識之士莫不引爲憾事者也、中正嘗以爲欲期中日親善之實現、必先掃除兩國親善之障礙、障礙爲何、厥爲中國國民所共棄之軍閥也、在此二十世紀而竟有中古封建時代之惡軍閥操有四萬萬以上國民之中國、遺留於其間、不僅爲中國國民革命進行之障礙、抑且爲世界和平及文化發展所不許也、惟其間有不明中國國情之國家、不顧東亞之安危、徒眩惑於目前短小之權利、利用我國民所痛心疾首之軍閥、以間接壓制我國民、阻撓革命、與勢力之膨脹、而連結國際永久不解之仇怨、以貽我東亞民族無窮之恥辱(未完)


## 吉敦鐵路工程局啓事 第 號
### 吉敦鐵路行車時刻簡表

本路定於十月十五日起在吉林六道河子站間照下列行車時刻開行旅客列車先行發售三等票并代運包裹一切價章均另有規定此啓

下行車

| 列車次數 站名 | 開到時刻 | 第一次 混合列車 | 第三次 混合列車 |
| --- | --- | --- | --- |
| 吉林 | 開 | 上午 八•三〇 | 下午 一•三〇 |
| 龍潭山 | 到 開 | 八•四三 八•四五 | 一•四三 一•四六 |
| 江密峰 | 到 開 | 九•四一 九•四三 | 一•四二 一•四三 |
| 額赫木 | 到 開 | 一〇•四三 一〇•五六 | 三•四三 三•五五 |
| 六道河子 | 到 | 一一•三五 | 四•三四 |

上行車

| 列車次數 站名 | 開到時刻 | 第二次 混合列車 | 第四次 混合列車 |
| --- | --- | --- | --- |
| 六道河子 | 開 | 下午 一•〇〇 | 下午 五•二五 |
| 額赫木 | 到 開 | 一•三二 一•四七 | 六•〇五 六•二〇 |
| 江密峰 | 到 開 | 二•四一 二•四四 | 七•四〇 七•四二 |
| 龍潭山 | 到 開 | 三•三五 三•三八 | 八•五二 八•五四 |
| 吉林 | 到 | 三•五〇 | 九•一〇 |

十六年十月十五日實行

## 吉海鐵路工程局標購木平車手搖車廣告

本局現需木平車二十輛普通手搖車八輛帶石油發動機手搖車二輛定於民國十六年十一月八日在吉垣本局開標商民有願承辦者希將標函在開標前一日照章塡具連同押欵巡投本局以便屆期開標勿得自誤簡章說明書函索即寄惟須交足工本費現大洋二元特此廣告

## 裝客運貨 運費減成

由本月三日起暫時將普通旅客票價照前減少三成但由金州東門至金州車站間往返乘車票價亦仿照減一半

由本月三日起暫時之間對於下開貨物可以特別商議減少五成以內之運費凡欲減價者請至本公司或近處車站接洽可也

米、肥料、豆子、山繭、落花生、雜糧類、建築材料、麻袋、麥粉、柴炭、棉布、綿花、硅石、食物類

昭和二年十一月 株式會社 金福鐵路公司 電話八五七二番 八九四三番

## 金城銀行大連分行啓事

本號籌備業已就緒茲擇於陽歷十一月九日開幕營業辦理存欵放欵滙兌及銀行一切業務如蒙惠顧無任歡迎

總經理 周作民

大連分行經理 楊允楫

行址 山縣通一一七番地 電話 七〇八〇 五〇七三

電報掛號 中文七一〇 英文 Kinchen Bank

## 公主嶺 泰和油房聲明出兌

本號坐落附屬地頭道街北接鐵路西連東三省官銀號倉庫地址周圍二千坪修築磚瓦房四十餘間屋宇高大墻垣堅固院內又非常寬潤所有油房應用機器一概俱全兼油囤一個一併招主出兌至於價值格外從廉約需金票四萬元原盤擔出如有購買者請至本埠河永聚和面議特此廣告俾衆周知

泰和油坊謹啓


列車時刻表 [illegible]

## 孫中山生前之評論 中國大勢及人物 追昔撫今多相符合 (三)

### 月旦現代人物 頗美譽吳佩孚

(問)關於吳佩孚張作霖馮玉祥唐繼堯閻錫山等諸人物、閣下之月旦評如何

(答)張作霖之有今日、不妨謂全由於日本之援助彼本爲一小武官、然彼能迎合日本在東三省之發展發揮其才能、遂躋於今日之地位、段祺瑞與吳佩孚終難兩立、故張作霖或繼段祺瑞之後左右北京之政權、亦未可知、廣東出身之梁士詒、業已加入張作霖派、梁氏有財力、有手腕、才氣縱橫、故爲張派內閣之總理、可謂適任、河南之吳佩孚、誠可謂卓越之軍人、然非支配大局之政治家、一旦戰收、即陷於不可恢復之地步、至若我黨、則屢敗屢增加勢力、此爲軍人與政治家不同之處、要之吳實一卓越之軍人也、雲南之唐繼堯係過於計算利害之人、雖可支配雲南一省然決非維持大局支配中原之大人物也 馮玉祥之利害打算、亦不弱於唐氏、或以安福派爲友、或加入直隸派、又或出於中立態度、不斷的由自己中心之利害關係而行動、故不易信賴、若夫閻錫山因固守山西、故其位焉安全、雖然、彼非支配一省以上之大人物、若以山西保境安民爲主、則目前之位置、當不至發生問題、苟出山西以外加入大波瀾之中、則彼之位置、即不能保、必亡命海外也

國民現在正歡迎新人物之活動、老輩已爲過去之人物、段祺瑞雖爲可尊敬之人物、然已入老境、徐世昌雖爲恂恂儒者、然已無在政界活動之勇氣、唐紹儀雖野心勃勃利慾之念、好色之情甚盛、不足以集衆望、由此觀之、中國之人物、均屬過去之人、前途有爲之士、不可不求之於新進政治家及壯年軍人也

### 張繼與胡漢民 均爲黨人領袖

(問)閣下之人物觀、余無任佩服而閣下部下復有幾多新進人物洵可謂濟濟多士、但孰可爲閣下之後繼者、應請閣下亦裸々言之、竊願敬聽

(答)心友黃興已死矣、其他多年盟共生死之幾多同志、亦多爲革命運動、致成殉國之鬼、而生存之同志等、復因種種事故、或轉降軍閥官憲而我輩而自去、或別求榮然現在與我輩共進退之同志中、能負衆望者、仍不乏其人、此我黨之足可自詡者也、張繼爲我黨之前輩、日爲我輩最信賴之一人、而彼依然信任我、惟因某事已去廣東、彼之爲人思慮周密老成溫厚、眞我黨之長者也、我輩死後、彼當然可爲我黨之指導者、唯彼缺乏勇氣、是不得不深可惜、胡漢民自青年時代、即追隨我輩之後、已一身許黨、故深有骨肉之誼、彼出入於多少之難關、今也老練沉滾、爲我黨中之衆望所歸者、其氣力橫溢、智能縱橫、將來當成一大政治家、性喜議論、動輒不免與人衝突、而將來年事增進、經驗豐富後、必爲衆望所歸、領袖閣僚也、汪精衛氏、乃吾黨中之尖物、年壯氣盛、且有時不惜赴湯蹈火彼出死入生、磨練錚鬪、今漸成爲完璧之人物、有學問、有識見、有手腕、有勇氣、實爲吾輩最可愛之人傑、惟彼所缺者、無張繼氏之德望也、彼如能具有足使衆人敬服之某種無形物、則誠、民國家之一人物矣、然彼之精進力、當與歲月同增、成爲衆望之中心也 (未完)

## 民政黨幹部會議 決定向中央進攻 但對具體運動尚須充分研究

日本民政黨最高幹部會四日正午在星ケ岡茶寮開會因地方選擧業已告畢乃協議今後由中央立以策戰計畫並開始地方的戰鬪開會之初濱口總裁因病體全愈對衆致病中省視之謝辭旋由櫻內幹事長報告云

黨內少壯派之更新會決議彈劾政府協議之結果表決如左

在幹部等對此亦無異議但爲具體的運動尚須加以充分的研究後始能奏徹底的効果云

若槻床次兩顧問對於政府之財政々策及其對地方選擧之態度陳述意見並依中野遊說部長之提議決開始糾彈內閣於四時散會

(五日東京又電)民政黨四日開高幹部會以爲有强硬糾彈政府之必要決於下屆議會提出信任案一氣與政府決戰會後將全力集中中央開始大運動云(五日東京專電)

## 全美國稅總額最近報告

據美國國稅局報告客來全美所得總額爲八百九十六億八千二百萬元按自九一二一年後此五年間內約增加二百七十億元較一九二一年之國民所得總額六百二十億元約增四成三分一方從事勞動者之所得亦已激增一九二一年平均每人所得爲百六十三元客歲竟一躍而至二千二百十元該報告並附言「此項所得之激增並非物價高騰之結果係消費物資之價值一九二六年較一九二一年跌減所致」云又謂客歲美國國民之生活程度已達市場空前之最高標準美國聯邦通商委員預計一九二二年之美國國富可有三千四百億元然由此國民所得激增觀之據紐約瓦爾德報載稱美國國富今已增至五千億元之空前巨額云(五日紐育專電)

## 撤阿旗亞人反意大示威

亞爾巴電亞首府其拉那市國立銀行總理意大利人撤去該行所揭之亞爾巴尼亞國旗以致市民憤慨惹起反意大利示威運動群衆欲搗毀國立銀行該行立時又揭出亞爾巴尼亞國旗始得防騷動於未然云(五日諾然電)

## 愛迭生預言歐美將大戰 近正研究繁殖膠樹以供需要

美國大發明家愛迭生翁預言歐美近將勃發戰事因此該翁現正急速探求繁殖極速之膠皮樹據稱若得此樹則美國於戰爭時決不至使國民缺乏膠皮之需要云(五日柏林專電)

## 羅馬尼亞國之革命陰謀 羅內務次長達氏之談話

羅馬尼亞內務次長達達列斯他氏關於該國革命陰謀談述如左

羅馬尼亞政府以顛覆羅馬尼亞王朝爲目的久闘其在國外計畫此種陰謀至最近加羅爾前皇儲之前秘書官馬諾伊列斯爲領袖(羅)黨徒爲實行其陰謀積極準備一切不圖此事竟被發覺馬諾伊列斯又被逮捕據後收之彼之記日中得悉其顛覆王朝之計畫爲於皇帝密加夏爾未成年以前先使前皇儲加羅爾回國於七月既遂行此項計畫云(五日布加勒斯多電)

## 孤立之涿州軍 解決或不遠歟

京訊、包圍涿城之奉軍雖由保定州調來一部生力軍、均暫駐松林店但尙未開始總攻擊、閻晉軍在城外環城皆有戰壕、而戰壕之前、且架設電網、電網之前、復埋有地雷、是以外傳奉軍將用掘隧道方法進攻、又有一說、則謂奉軍將以土囊築成高山、在土山上架大砲轟擊、究竟採用何法、尙無確報、唯奉軍於一日佔領來源、來源與涿州關係頗爲重大、來源一入奉軍之手、則涿州絕對成孤立狀態無論如何堅守、終難久持、據傳說、晉軍於今夏在涿州城內開設兩大商舖、一爲煤舖、一爲米舖而秘密運入種種軍需品亦皆于兩個月以前秘密運入、儲存該兩舖內、故自圍城以來、得支持至兩旬以上而守城之師長傅存義則爲晉中富家子弟、雖明知因守無益、然恐一且投降、家產將難保存、故非至最後不易附城、昨據東方消息則涿州城內之晉軍、刻日僅一粥度飢、兵員每一營人、約減至一百人、彈藥漸形缺乏、近日對於通過涿州之列車、亦不再開砲轟擊、現仍繼續頑强之守城、此說果確、則所謂最後者、已漸近矣

## 唐生智派兵增防武勝關

漢口特訊、第八軍與尙師及中央獨立師侯連瀛部、已陸續北上、唐爲增厚豫鄂防線起見、續調衛團王德光歐陽濬各部、駐防武勝關

## 德皇儲逝世 因乘車受傷

前德皇后赫爾麥恩、次子佐治加婁拉赤、親王、日前因摩托脚踏車毀壞受傷、刻在亞里西亞古龍堡地方病院中逝世

## 陳銘樞亦討唐

上海特訊、陳銘樞等閩將領、一日電響應討唐、寧訊、陳今日可到閩

## 命令

### 大元帥令

大元帥令前代理奉天省長王永江學識閎深才猷練達前在省長任內治理地方整頓財政勳績彰著嗣因患病解職方冀調理就痊重資倚畀玆聞溘逝痛悼殊深王永江著追贈勳三位派奉天政務廳廳長閻定保前往致祭頒給治喪費五千元並將平生事蹟宜付國史館立傳以示篤念藎勞之至意此令

十一月二日

## 奉晉和議尚無端緒中 條件不至難堪說 靳雲鵬在京對記者之談話

京訊、據傳最近奉晉和議問題、又復及時而起、刻由何成濬危道豐等居中斡旋、似將爲有力之進展、惟據所聞奉晉和、議問題尙未如外間所傳開始有力之交涉、刻某方面雖起而爲奉晉和議運動然在奉派方面、決未視爲問題、故結局尙未見有何端緒、夫在奉派於與自身有利之條件之下、如閻錫山或有力之第三等之提議、即可接受、然未必以和議爲第一、戰爲第二、此徵之、京綏路業已始爲第二次之作戰、並由隴海路侯鄭州占領、即攻擊正太路也明甚

又一消息、因外間宜傳靳雲鵬有組織和平會議消息、特於一日下午三時、赴靳處刺探一切、比承接見、玆誌其談話要點如左

(問)外傳總理將組織和平會議確否

(答)余爲在野之人、對時局自不便無端插言、惟對此間當局有數十年之關係、如有意見、儘可隨時面商、何必拘之形式、和會組織、并無此擬、且亦不着也

(問)總理對奉晉和議之觀察如何

(答)日來雖未與兩帥晤談、但關於國家善後問題、以前曾與論及、換其主旨、無論任何方面、祇要能以國家爲前提、即可同舟共濟、蓋因北京既所成立軍政府、是今後張氏所負責任、非僅局部的東三省、故一切計畫、應爲全局打算、換言之此次奉晉戰事、非單純張閻仇怨問題、乃國家全局問題、如果百川願意重修舊好、兩帥自應大度包含、現在之中國、已成一盤亂絲、整而理之勢須先從尙未破壞之北方做起、故兩帥欲貫徹斯義、自以豁達二字爲原則、譬如公司營業、不如是不足以廣招來也、以我直接間接所聞、奉方對晉言和、只要閻今後能與合作、以保衛國家、其他斷不致有難點條件

(問)青白旗若何

(答)此周和議中之一問題、但五色國旗係中華民國固有的、非奉天所創造、青白旗是國民黨所施行的、亦非山西所發明、此不過國家一種符號、而取捨之權、應以民意爲依歸、閻百川如能及時覺悟、與奉方重修舊好、對此等枝節問題、不待他人提出、當必有自決之方、但易協商

(問)報載奉對晉言和、須晉先來一電、用意若何

(答)此不過爲得閻百川眞正意見起見、奉晉破裂以後、閻亦有電致張、此次電報措詞如何、閻亦有自主權、似無難堪意味、總之北方安危關鍵、現在確已移到百川身上、倘能及時與奉方重言修好、則不獨北方之幸、實全國之幸、爲百川計、此時似應早爲國家謀建重心、今後重心、應以何者爲適宜、百川必有打算、長此困鬪、殊無益也

(問)令弟薦青近狀若何

(答)現已到滬、前數日各方首派人約其再赴河南、余因河南隊伍交給劉馬兩師長即可主持、已函促其歸家侍母、日內即可抵津(完)

## 時評 太平景象屬何年 (知非)

◇吳子玉當未失敗時、每欲以武力統一南北、反對者恒以其言大而誇、究屬曇花泡影未能成爲事實、然以中國之混亂觀之、吳氏之志、果能實行、則亦未嘗不可求一時之安、至長治久安之策、尤當別論矣

◇蔣介石本三民主義、實與北伐之師、叱咤之頃、風雲變色、收三江而定兩湖、眞不啻疾風之掃秋葉、行見飲馬黃河、會師幽燕、直在指顧之間、乃自甯黨議起、意見紛岐、曩者如龍如虎、百戰百勝之軍隊、竟成散沙一盤、而不可收拾、數年之功、敗於一旦、致想望太平者、回憶起師之初不禁長太息焉

◇今者大江以南、寧漢交鋒、大江以北、奉晉激戰、方有眉目之統一、忽又陷於亂無頭緒之惡局、豈天道不欲治平耶、抑人事有以促之耶、嗟乎、茫茫禹甸、辛苦凋殘、令人倍深其蒿目、一片乾淨土、畢竟屬何所也

## 幻情小說 新桃源 (三八) (劉瘦鶴著)

第七回 赴遼東一上大佛寺 留陝西三盜縣公署

不言店家、和官兵無形中受此打擊、再說、那飛燕、負著夢仙、去逃、當店來、一直向北奔去、々六十、里、又找了一處村店、見一村、莊整齊、小店清雅、不與別處相同、又且那屋中的擺設、極不俗、盡是佈置些花盆、假山、龍山水畫、等等物事、見屋門上尙有一幅對聯、筆墨瀟灑書法工致、上聯是、迎賓特下高人榻、下聯是、古道時來長者車題額是、賓至如歸、二人看罷一遍、齊道好個村店、直不亞、曲澗幽人宅、衡門處士家、不言他倆、誇獎此店再說那店東、見有客人投到、即飄々然、來至面前、鞠了一躬、道聲先生們勞苦了、莫非要小住小店麼、飛燕道、正是、我們要住店的、只見那店東、聽他們要住店、便一聲招呼、過來幾個店役、侍候一切的巾水、飛燕翁婿、盥手已畢、即又吩附了菜飯、他二人用罷飯菜、飲了一會茶、飛燕、即告知夢仙道、賢婿、你且在此少住、我還要去到那賊店、找那奸人算賬、如能追還金子、更好、不能追還金子、我定把那些狗頭殺却、以免後日、再生禍患、且我此去、日期不定、或三五日、或七八日、均不可必、總之誠店和臨潼縣、此兩處的錢項、我須得領諸聽命、那飛燕告訴了夢仙拿回來一份、方才甘心、夢仙只又去告訴店役、幾句話、不過是令店家、好々服侍夢仙、並他要嘐一漏、店役領命、他便奇聲、外邊辦事、和日期不定的話、叮我去也、遂如飛的、向南走去、按下飛燕一邊不提、再說那怪猴北飛燕盜了、回得署去、並未告知餐霞、將金子私自、藏於箱篋此時的天已大明、餐霞起來、問怪猴道、賢弟你昨夜、向那去來怪猴詭對道、我去探查、賊人的蹤跡來、餐霞又道、可曾得着、賊人的消息、怪猴道、也畧得點根據、但沒全悉眞像耳、餐霞道可是那飛燕强賊麼、怪猴復又答道、正是那個强賊、餐霞道、果爾是那個强賊、手段高妙、還新賢弟、要加小心了、怪猴笑道、兄其勿長他人志氣、滅自已威風你看我、從令他、自投羅網便了、餐霞道、兄非長他人志氣、滅自已威風、此不過以言、激溢賢弟而已、賢弟、既有妙策、吾又何憂、他兩個人、一壁正談着話、廚役過來、請吃早飯、餐霞道、不必別處去吃、只在這裡我們用點罷、廚役領命、排酒飯、送到暢飲了一會、皆有半醉、這才罷飲、用飯已畢、怪猴即對餐霞道餐兄、且請你分點心、要內外仔細照顧、恐今日、那賊、還要來我要到外邊、覷覷他脚蹤、你切須緊愼了、道罷、又吩咐些下邊言語、這才徉常而去、再說那飛燕、自離了店門、向南飛行、刹那之間、到了晨起肇事之店、不知官兵、走了無有、不敢遽入、在該店之傍邊、查看虛實、不料、正在引領、瞻望之際、遠々的見、從南上來一人、形似怪猴、緊々張々、如風車似的、奔上來了、飛燕定睛細看、果然不是別人、正是怪猴、飛燕暗暗測度道、這斯此來、他莫非知我在此肇事、特來尋鬪、不成麼、我想他既來了、必定是要問店家、如何肇事、店家也必告知他、所爲之事、那斯他的智謀甚多、定以我必來、必來復仇、他必是要藏在此處的等我來時、好尋搭鬪、我如今偏不與他搭鬪、他上此處來、我上他那去、說着見怪侯進店去了他便轉道又向臨潼縣署、走將下去、且說這飛燕、如何這樣的思謀呢、都爲他、不知金子、是怪侯偸去、所以這樣理想、他若是知是怪猴偸去、一定是、捨命拚了的、因此省了一番的格鬪、況那怪猴、並未見着飛燕、所以飛燕、偸自可以南去、不言飛燕向臨潼而去、且說怪猴、簡直進了那店、見店裡的人、都坐在一團講這一場事故、忽一擡頭、見有一人進來、他們便不講了、店夥向怪猴問道、客爺、莫欲住店麼


百齡機有顯著之特效所以人人信仰試服一瓶之後即見飯量增加夜眠酣暢通便潤腸面色紅潤確有意想不到之效力

(百齡機價目)(均按現大洋計算)

小瓶一元 每打十元
大瓶二元 每打廿元

東三省總發行所 奉天大西邊門外 九福公司

大連分銷處 華泰西藥房

注意 哈爾濱分銷處 泰華西藥商行

各埠藥房均有出售

補腎固精

腰酸背痛是腎虛之兆

腎司排洩尿酸及廢料者也、腎虛則不能充分排洩、尿酸停積經絡間、時發腰酸背痛

雄殖靈 本是補腎聖藥服之當能立效

陽萎之嗣是精虛之故

雄殖靈 爲生精補陽之妙品、凡先天不足與後天斲傷者服之、力能恢復元陽、培補眞陰精髓日漸充盈、種子可立而待也、定價每瓶二元

東三省總經理 營口華孚行分售處各大藥房

華文打字機

一分鐘可以打五十個字

一架機器能代三名書記

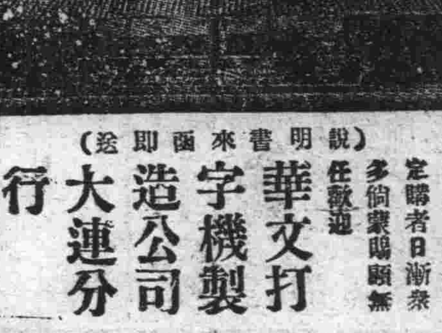

(說明書來函即送)

近來各衙署局以及重要機關定購者日漸加多倘蒙賜顧無任歡迎

華文打字機製造公司大連分行

山縣通一五五 電話八四七一

世界第一火車老牌

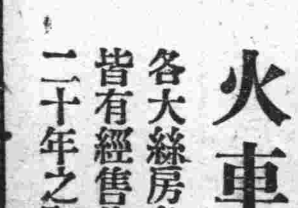

各大絲房各大鐘表舖皆有經售此鐘可保用二十年之堅牢耐久

(第二十八號)(第五十五號)

總代理大連市監部通り 亨得利鐘表眼鏡行啓

分銷處

哈埠亨得利 奉天亨得利 營口愼昌公司 吉林南洋公司 奉天愼昌公司 安東南洋公司 長春愼昌公司 長春及時公司 奉天紐約表行

日本郵船定期行輪
●開往米國
▲伊豫丸 十一月九日
本船門司神戶寄港
●開往神戶門司
▲伊豫丸 十一月十日

近海郵船大連定期行輪
●開往長崎神戶大阪橫濱
▲竹島丸 十一月十五日
●開往橫濱
▲談路丸 十一月九日
▲淡路丸 十一月九日
▲勝浦丸 十一月二十八日
●開往天津牛莊
▲相模丸 十一月十六日
▲竹島丸 十一月七日
▲勝浦丸 十一月廿二日

朝鮮郵船大連定期行輪
●開往威海衛青島仁川
▲寧會丸 十一月五日
●朝鮮香港長崎鹿兒島
▲羅南丸 十一月十一日
朝鮮郵船株式會社代理店
沂海郵船株式會社代理店
日本郵船株式會社大連出張所
電話 三七三九番

大連汽船定期行輪
●開往青島上海滿鐵航路船
▲神丸 十一月六日前十一時
▲大連丸 十一月九日前十一時
▲天津丸 十一月十二日前十一時
●開往天津後一時
▲天潮丸 十一月七日午後二時
▲天潮丸 十一月十三日前八時
●開往上海青島
▲濟通丸 十一月十日後三時
●開往香港
▲興順丸 十一月十二日
●開往安東
▲老虎丸 十一月五日
●開往營口
●開往龍口
▲長順丸 十一月九日
大連汽船株式會社
眼房電話七二七五番

大阪商船定期行輪
●開往門司神戶大阪
▲亞米利加丸 十一月八日
▲香港丸 十一月十五日
●開往上海基隆高雄
▲哈爾濱丸 十一月十九日
▲福建丸 十一月一日
▲盛京丸 十一月九日
●開往朝鮮仁川鹿兒島
▲太智丸 十一月二十二日
●開往歐洲行
▲安德士丸 十一月二十八日(上海神戶四日市橫濱經由)
▲亞拉斯克丸 十月二十七日
大阪商船株式會社大連支店
電話四一三七番

日清汽船定期行輪
▲唐山丸 十一月六日
▲華山丸 十一月十七日
日清汽船代理店
大阪商船株式會社大連支店


本社電話
接洽廣告 四〇三四番
編輯事項 七五一三番
本埠訂報 四〇四二番


政記公司定期行輪
▲有利號 十一月七日安東
▲永利號 十一月六日芝罘
▲勝利號 十一月六日青島海州
▲順利號 十一月六日香港廣東
▲宏利號 十一月六日芝罘
政記輪船股份有限公司
電話 四一四一

威連輪船公司出帆廣告
大連市敷島町六番地
荷客取扱店 丸二眼房
電話 五八八八 四二六四番

大連
天成號紬緞莊廣告
本號近自運到最新流行紬緞呢絨綢葛綢綾種目繁多花色新奇及他布疋雜貨皮貨俱全批發零售定價低廉如承惠顧竭誠歡迎
本店大連浪速町七二番地
支店西崗平和街二二六番地
電話 長 六七五六 六〇五八番

新年必需
啓者時至新舊年□在滿各印刷公司又至備辦名片之期敝念及此特由洋運來各種製名片用紅白紙料所製之各種名片非常精美而且價格底廉行單樣本俱各備齊函索即寄願各主顧惠顧是幸
文具洋紙印刷用品一概批發
大連市監部通
天德信支店
電話七三八八

吸烟人適用之
斯毛克牙粉

煙草化粧品藥店均有出售 定價金十七錢
41

久咳成癆
多咳傷肺日久成癆查治癆必愈之藥迄今外國醫藥兩界尚無發明目下只有上海唐拾義大醫生久咳丸直接有本咳除痰之效間接有防癆保肺之功正本清源含此莫屬每瓶一元此丸附夾之驗眞劵寄回總行可換鋼畫無劵是僞請勿假購
總發行 上海廣西路 父子大藥廠
總經理 奉天哈爾濱長春 同芳照像館

泰華樓菜店啓事
敬啓者本樓營業多年荷蒙各界光顧無任銘感茲爲商業競爭時期改良建築三層樓房周圍一百餘間一切工程俱照西式凡屋上庭園花欄魚池電燈瓦斯冬暖夏凉之品物不設置完備非惟清雅可觀實與衛生有益當此桂飄金粟秩序平分正各界交際宴客之候是以重將各屋陳設異常整頓油漆彩繪煥然一新包辦應時宴席盡善盡美選用堂役伺候非常殷勤如蒙各界諸君倍加惠顧曷勝懽歡迎之至恐未周知特此廣告
電話四六七一 七七五七 七三五二七番
大連市監部通二丁目八十一號地
泰華樓菜館謹啓

新開
九章綢緞莊
杭州分此
本廠自造 直接輸運 貨物充足 花樣新奇 長期減價 誠實無欺 批發零售 無任歡迎
大連市浪速町二丁目雙泉堂西門對面

小兒科專門
池田醫院
電話六三六五
西廣場

大連西德泰新由歐美直接運到厚呢大氅材料各種毛織拷花海虎絨並由浙杭採辦名廠新奇紬緞綾葛定價一律低廉惠我主顧光臨從速
監部通七十七番
長電話 批發部 八五九四 零售部 六四五九番

在君自擇
吾人辦事、無不喜其成功而畏其失敗、然事在人爲、如有充分精神由正軌行去、無不成功、所懼者惟精神不濟耳、欲求精神充足、必先除康健障礙、疾病乃康健之敵、腎病爲百病之源、棄腎病即所以除百病、故腎病在、則辦事少興、難期成功、腎病除、則精神充足事無不成、成功失敗、在君自擇耳、
然欲除腎病、須有靈驗藥品、方能達目的、第威德補腎丸乃盡善盡美之腎病惟一靈藥、無論其病如何年久劇烈、服之無不效驗如應、此服過者早已洞悉者也、君如覺腰酸 背痛 小便赤熱 小便短少 骨節疼痛或患風濕 遺精 便濁 膀胱便溺症等、即腎病之初步、當速服第威德補腎丸、定能如願以償也、
第威德補腎丸各大藥房均有出售
東三省獨家經理
營口 源來盛洋行

注意國貨
官准存案 提防假冒
牛首商標
氣味芬芳香甜適宜 口中常含解與妙品
夜中常備之神劑 人人必需之雲丹
健胃清心 避疫解暑
雲丹
大包 每包 價一角
總發行所營口 義興成餘記藥行
電話一千一百六十三番
經官化驗純粹國貨夏令消暑驅毒清腦防疫衛生殺虫人人必需全國馳名功効無敵之老牌雲丹已經發售了
主治効能
胃不消化 時行傷風 中暑中寒 時疫急痧
口臭牙痛 子午吊脚 竅閉關塞 赤痢血痢
嘔惡心跳 大便閉塞 四時時疫 舌燥口乾
水瀉痢疾 腹脹噎膈 霍亂吐瀉 肚痛胸悶
頭痛燒熱 宿酒痞塊 煙酒暈般 食不消化
定價表
大包現大洋五角
中包現大洋壹角
小包現大洋五分
營口西大街 電話一一六三
義興成餘記大藥行
總發行所

肥胖未必就是強壯
常有兒童體甚肥胖，而腿骨作弓形，齒牙腐敗，血液稀劣，全無抵抗疾病之能力。設有某兒於此手足挺秀，齒牙完好，軀幹優美，雙目清明，必曰此哺兒合法之功也。市上所售之乾牛乳，名目衆多，不可與好立克麥精牛乳粉相混淆。僅用牛乳，不足以應兒童發育之需要。此外尚有礦質鹽，得之於地中，爲營養筋骨與血液所必需。好立克麥精牛乳粉乃以純潔之牛乳與大麥小麥所含之礦鹽混合而成。從今天起，請即購用好立克麥精牛乳粉，以哺兒女。調治簡易，無須烹調，祇須先以少許沸水調成漿狀，然後不論以冷熱開水冲飲均可。索取貨樣，請寄郵票二十分。
各處均有出售

茲附上郵票二角請賜好立克麥精牛乳樣品一瓶寄
省 縣
寄費由敝
上海郵政箱第一四一六號
霍餘士洋行
27-6
(五)

列車

## 奉天

## 吳興帥歸奉後之 省垣防務愈周密
### 編巡查隊帶匣槍持鬼頭刀 遊行示威無形戒嚴

黑龍江軍務督辦兼後方總司令吳俊陞於二日午後九時由錦縣整頓軍務事竣回奉一則曾誌前報聞吳氏回奉第二日召集東北憲兵司令齊恩銘稽查處長單遇龍警務行長陳璋警察廳長張樂山商埠署局長張品三及第八師留守各軍官等十餘員開防務會議茲將所議決各項誌下（一）奉垣戒嚴由五日秘密實行（二）軍警憲組織聯合巡查隊々兵均佩匣槍持大鬼頭刀拖大帥令以示威武而寒匪膽（三）搜查旅館妓館及晉籍商號有無便衣隊匿藏其間（四）派軍警憲檢查由京奉車南滿車來奉之旅客以防間諜混入（五）傳令各旅館妓館軍警查過店簿之後不准再容留客人客人有攜帶違禁品者立即報告（六）各城門添加陸軍憲兵崗位（七）軍警憲協查軍人戶口（八）晚十一時閉城門禁止行人云（賀）

## 省署催繳稅欵

奉天省長劉尚清氏現以各縣稅欵本年十月份稅欵多未交到殊屬玩忽昨於月之四日特通令各縣限於本月十五日以前務須一律繳齊以整稅收云（僑）

## 蒙旗派員參與會議

奉天省議會第五屆議員業均紛行來省聽候召集函會茲經劉省長照會各蒙旗達王請速即派員與議關於各旗興革利弊事項俾便隨時提出公同討論云（僑）

## 飭縣保護外人遊歷

省長公署據安東交涉員邴克莊呈稱准駐安日領事岡田兼一照送日人吉田壽三郎第一百二十二號由安東赴南滿洲一帶遊歷護照一紙除加衛蓋印照復日領查收轉給暨咨令照約妥爲保護外理合備文呈請鑒核俯賜分別咨行飭屬一體妥爲保護實爲公便等情劉省長據此特於四日通令各縣知事一體遵照云云

又奉天交涉署頃通令各縣知事內云案准外交部吉林交涉員署函開案准駐吉日總領事函送日人清水居次郎前往東三省等處遊歷護照請加印送還轉行一體保護等因到署當將原照加印送還限期十三個月去訖除分行保護外相應函請查照辦理至紐公誼等因准此合行通令仰即照約妥爲保護並將其出入境日期隨時具報備查云云（捷）

## 籌設沿江常關傳聞

安東關監督姚啓元氏鑒於年來沿鴨綠江一帶往來貨物日益繁夥爲整頓稅務以裕省庫計擬於明春於沿江各地添設常關稅局多處以裕收入云（士）

## 省長派員勘驗路工

省署據商埠局總辦韓麟生呈稱查埠地五緯路與日租界浪速通毗連爲埠內交通要路車馬往來絡繹不絕路政尤宜整齊以利交通前經呈准舖刷臭油在案現已經年車馬軋歷漸形剝落若不及時修補勢必日益損壞茲經派員勘查該路計長一百七十二丈中間寬三丈五尺重刷臭油一次計需工料現洋一千一百四十二元此款擬由職局存款生息項下照付所有工程請派員勘查以便遵行等情當經劉省長於四日派技正王桂山前往查勘以便動工云（賀）

## 電燈廠派員查租燈

奉天電燈廠廠長龔王崑氏對於省城各戶租燈多半改用電表是以對於仍舊燈者特於月之三日派稽查文某等數人嚴密調查以免偷電云（士）

## 劉哲轉任監事長訊

中東鐵路監事長陳飛青免職後當局即委張允孚監事暫表代理職權以教育總長劉哲轉任最爲適宜一經國務院會議妥協業簽呈大元帥俟核准即可發表云（賀）

## 東市區將安設電話

東市區商號日趨稠密惟因電話未能安設消息異常沈悶於營業均受影響茲經各商一再函請電話局早予安設等情該局特擬於日內派員前往該區開始安設云（士）

## 省垣中之瑣聞一束

驅逐縫婦　第四警察署管界大西門臉及工夫市地方一般貧婦露天縫紉者甚多該管警察以婦女露天縫紉與男子任意談笑有傷風化等情於一日將該項縫紉婦均行驅逐不准在街停留云

負債潛逃　省城大北關樓街萬豐大坑胡同住戶張某向以剃頭爲業積欠外債六七百元現因債主逼討該張某無法應還遂妙想天開覓於日昨三日蕭捲而逃不知所之云

服毒身死　大北關線蓮胡同住戶方玉濱者家道殷實夫妻二個夙篤相敬如賓詎於月之二十四日夫妻不知因何發生口角旋經鄰人勸解作罷該婦餘怒未息至晚乘家人不備竟自吞服鴉片數錢經其夫知覺早已登鬼錄云

燙死幼童　小東邊門外大橋南住戶劉某家於日昨三日早劉某之婦炊竈下有兒五歲常依膝下其家鍋台接坑中隔短墻兒發坑上偶一不愼墮入鍋中婦急救出兒已燙死故爲父母者不可不注意也

幸未燎原　大北邊門外住戶趙成武家於上月三十一日因娶親燃放炸炮致將院內堆積秫楷燃着一時火起幸經衆親友撲滅尚未燎原然已險矣寄語燃炸炮者應特別注意稍有不愼其爲害不止一家而已云

三年始育　大北關崔姓婦既懷孕三年而仍未育一節業誌本報茲聞該婦已於上月之三十一日分娩產一女頗肥壯與平常好人所產之孩毫無不爽初未臨蓐前舉家均憂之以爲病後屢次夢金媼來告其有喜萬勿服藥至三年時必育自婦孕計起至幼女降生日恰至三年甚不奇哉

兄弟鬩墻　大東關華家胡同住有趙某者係商界中人其弟玉山係木匠手藝日昨一日因家務事起兄弟先行口角繼竟動武互相毆打甚至落花流水畢竟將玉山頭部抓傷鮮血淋漓後經勞人拉開始止詩云兄弟鬩墻可爲梢某詠云

引渡竊犯　向在日本站行竊之孫大虎被日警署巡捕拿獲並起出贓物甚多訊供行竊屬實已於日昨三日引渡中國警廳判罰苦力云（士）

## 委任法鐵稅捐局長

財政廳以鐵法稅捐局長秦峴亭另有任用所遺之缺特委任恩格接充現已正式發表矣（捷）

## 永新號將改銀行說

省城小北門裏王明宇（前政務廳長）氏經營之永新銀號決定改爲永新銀行已具呈財政廳請求備案一俟批准即可施行改組云（捷）

## 飭縣補修道路

省署爲注重交通計特於四日通令各縣知事以當此農暇對於各該縣鄉里三項道路應飭屬分別按照段落爲之補修以利交通不得任意延忽致干咎戾云（捷）

## 各機關之新委人員

奉天省長劉尚清氏以該署第一科公務日漸繁多昨於月之四日特委吳旭瀛者爲該署助理員云（僑）

奉天省長兼財政廳長劉尚清以該廳辦公人員不敷應用恐誤要公遂於三日委任劉鳳岐爲該廳總務科員現該員奉委後即於昨到廳任事云（僑）

奉天清鄉督辦齊恩銘氏現以該處初經成立辦公人員多不敷用故特於昨四日委張子敎者爲該處清鄉委員月薪奉大洋二百元云（僑）

奉天省會警察廳長張樂山氏現以該廳辦理冬防勤務關係重要尤恐辦公人員不敷分配昨於月之四日特委張武功爲該廳總務科員（僑）

## 教育公所會議事項

瀋陽縣教育公所所長宋德謙氏以彙考全境各高級學生現已竣事關於評閱試卷應詳以愼重特於二日召集各校長事務員開一度會議其討論事項　一、卷後密封不准任意開折　一、不得徇私舞弊　一、分數以六十分爲及格　一、試卷須在指定室內閱評不得攜帶他室　一、成績優良者給奬辦法云（捷）

## 飭報防務情形

省長劉尚清整頓縣務不遺餘力以各區警甲電屬聯防而各縣之防務情形究係若何自應詳細考查以明眞相特於日昨（一日）訓令各縣知事對於各區防務情形及地方有無匪患按實具報云（士）

## 瀋陽縣請焚燬票根

瀋陽縣知事恩錫三以該署存有民國十年以前糧賦票根爲數甚夥亟應焚燬以防發生異外當向省署呈請備案並派員於五日來署監視焚燬該項票根聞劉省長已准所請當派技正毛鵬程爲監視焚燬票根事員云（賀）

## 王總辦派員查路政

奉天鐵路局總辦王明宇氏爲整頓路政計特於月之三日派公司內科員六名乘車沿路視查各站路政事宜辦理有無失當處藉資整頓云（士）

## 禁止教員兼差

奉天省長劉尚清氏以教員爲造就青年學子之基礎關係最爲重要昨於月之四日特飭令教育廳轉知各學校不准教員兼差以重職務（僑）

## 路局嚴防工警盜煤

京奉鐵路局長常蔭槐查本路各站存儲各項材料及塊煤均爲行車必需之品現値軍事頻繁之際來源缺乏之檮減勤用猶慮不繼乃近聞有不肖路工路人警私相竊取並敢勾串賊匪任意偷竊影響路運軍運關係匪細實屬膽玩已極於四日通令各站警官嗣後倘再有此項情事定以軍法從事所有各該材料煤觔保管人員亦難辭咎云（賀）

## 省署金融大會
### 平價會平定糧價

奉天省長劉尚清氏現以省城日來金融不穩爲設法維持計昨於月四日特招集金融維持會長范朗清官銀號總辦彭相亭總商會會長丁廣文會議結果擬由官銀號廉價售現云（僑）

奉天總商會本價委員會會長丁廣文氏頃奉省令平定糧價該會長奉令後於昨四日招集各糧商等自本日起凡糧價不得再行增漲云（僑）

## 再令嚴防盜賣國土

省長劉尚清查不准外人租用土地久經懸爲厲禁近聞有某國人準備大宗資金假手於駐在金州華人購買多數土地爲大模範之經營以實行其拓殖之計劃如果屬實則妨害主權影響於東省地方至爲重大亟應飭各縣知事飭屬嚴密訪查以重國權故劉省長於月之四日通令各縣知事召集農會長及區長將利害向農說明切實禁止云（賀）

## 礦政司長公畢回京

北京實業部礦政司長洪維國前奉實業總長張景惠之派來奉調查國有未採之各地礦質如何以便開採該司長已調查事竣當於月之四日午前九時乘京奉車返北京覆命云（賀）

## 嚴查晉軍軍火
### 如無護照即扣留

省長劉尚清頃奉張大元帥令開晉閻因軍火不足秘密派員赴關外向某國洋行訂購事關敵方輸入軍火仰令該省長轉飭各海關稅局卡等一體嚴防遇有軍火入境如無本帥護照即行扣留不准放行云（賀）

## 處令嚴清賭風
### 處長請奬警所長

全省警務處長兼保甲總辦陳奉璋以現在錢法毛荒人民生活困迫地方無業遊民專以賭博爲事者最爲盜賊之媒日昨一日特通令各縣警甲於地面賭風務須淸除當此冬防之際尤當特別注意云（士）

縣警甲所長趙明允剿匪有功應請加獎以示激勵當向省署呈請獎予該所長以匾任警正存記任用聞劉省長已准所請當向內務部轉請云

## 李知事來省謁省長

遼中縣知事李子厚現因有某項要公必須晉省面陳曾經向當局請准故於昨三日該知事由任地來省下車後即趨謁省座面稟一切云（僑）

## 奉海路亦添加路警

奉海鐵路當局近因各地往往有大帮胡匪發生攔途搶刦爲患甚鉅於昨一日特擬定添加路警四十名分赴該鐵路沿線以備不虞而保護一切云（士）

## 嚴防黨人之擾亂
### 大元帥秘電東省軍民長官 憲兵警察淸查旅店添崗守門

上將軍公署於昨四日午接北京海陸軍張大元帥萬急密電大致議奉晉議和（以上二字）電碼未明令飭三省軍民長官對於各該省區之防務事宜務須特別注重俾免黨人乘隙潛入擾及治安仰即飭屬認眞辦理而衛地方之治安云（曉）

又東北憲兵司令齊恩銘氏以時局不靖恐有赤化黨徒乘機潛入前爲防止赤化計曾通令查禁在案恐所屬有日久懈生之虞特於昨四日令行京奉路沿線各地憲兵分駐所以及押車兵士稽查等對於該路往來旅客須特別注意以防赤化份子混跡潛入藉維東省治安云（曉）

又訊東北憲兵司令齊恩銘氏現以南軍便衣隊多有私自潛至省會地面探聽軍事情形特於昨四日通令該部各警連憲兵一體嚴拿云（曉）

奉天省會警察廳長張樂三氏以地方之治安即夜間緊要當茲赤宣傳時局不靖之際對於治安亟宜特別注意夜間雖設巡邏警深恐有防範不週之處以故特令各區署每夜由六時起至十二時添加臨時警卡云（曉）

又訊張廳長以夜間之防務宜加注意而大小西邊門乃往來中日車站之要道又日本附屬地人多事繁恐不逞之徒滋事而擾亂地方亟應嚴加特別注意是以特規定警卡辦法誌之如左

（一）添加警額協助放卡

（二）夜間守望不得擅離

（三）檢查往來行人嚴加注意赤黨

（四）休息警夜間亦須協同警備

以上各區辦法已於昨四日下午二時通令各區署長警遵照辦理以資勤務而保地方治安云（曉）

## 開會協議附屬地內之 警備衛生與交通
### 地方事務所與警署均有提案

關於奉天附屬地內之警備衛生交通事項於月之四日午前十一時在奉天地方事務所開協議大會協議結果尚未發表其協議之各項如左

地方事務所方面之提案

第一項警備案

一、驅逐中國人及假人朝鮮人之乞丐及拾塵芥下級人等於附屬地外之件

二、天曉時對於木材用及其他零用物品等宜急注意以免遺失

三、公園之樹木甚多於此多期中宜派員嚴加看管

四、中國人之轢死者及行旅死人等宜卽令其遺族認領或引渡於中國官憲以重人道

五、關於阻制原動機之件

第二項衛生案

六、傳染病患者之場所消毒宜徹底施之

七、野菜果實類等々消毒亦宜勵行

八、對於蒼蠅及其他蟲物宜徹底驅逐之

九、宜極力鼓吹衛生思想

十、其他在衛生委員會議決之事項實行之件

十一、關於井水販賣者宜極力取締

十二、獎勵按置下水道之件

十三、房屋地皮及空地道路上淸潔掃除之件

十四、污物箱破損修理之件

十五、關於設備下水道對於中國人居住者任意棄之於道路上宜於時其之關係嚴加以取締之件

十六、在霞町奉天起業會社空地由平康里方面運搬拋棄之污物以防附近之臭氣之件

十七、關於糞尿處分法之件

十八、道路上下水孔投水方法取締之件

十九、關於取締各家內下水孔宜常加修理而免滯塞致棄污物於他處之件

第三項交通案

二十、對於按設下水道未完全者至急令各戶按設以重衛生

二十一、關於勵行取締道路之件

二十二、關於個人請求使用道路之件

二十三、關於取締路面及側溝污物取締之件

二十四、關於取締建築豫定之土砂污物之件

二十五、雨水制止等房屋附隊之物件常備盜難宜加取締之件

二十六、運貨馬車通行取締之件

警察署方面之提案

第一項警務案

一、增設市街電燈之件

二、剷除空地雜草等之件

第二項保安案

三、關於北五條通（街）改修之件

四、關於運貨馬車之禁行道路設置制止揭示牌之件

五、在水泳場設置自行車停車處之件

六、關於街道工程之件

第三項衛生案

七、設備平康里之便所下水設備之件

八、關於陸軍用地收回改用之件

九、修理滿鐵社宅之塵芥箱修理之件

十、關於發見傳染病容疑患者處分之件

十一、關於對行路病者外國人之件

十二、關於傳染之豫防及消毒之件

十三、取締飲食物淸潔之件

第四項司法案

十四、關於由交通機關或自己由他方障碍負傷之時不問其他國籍對於無資力者滿鐵醫院宜收容以無料治療云云（曉）

## 三四聯軍領重需 又運來戰利品
### 十二軍傷兵回奉

第三四方面軍團部昨派該部少將副官長張曉山來奉在兵工廠領去大槍子彈二千五百箱迫擊砲彈二千四百箱手槍子彈一千五百箱重砲彈一千六百箱及在被服廠領去棉軍衣十五萬套鐵札槍廿萬支水壺廿五萬個共裝京奉車四十二列帶兵五百名昨四日上午十時押解西上入關云（曉）

鎮威三四方面軍軍團司令部爲救護作戰官兵臨時自療計特派員來奉由上將軍公署醫務處領去護傷包四萬袋於昨四日運赴前防云（僑）

三四聯軍張漢卿韓麟春二軍長於月之四日派軍械官王國忱押運獲晉軍戰利品步槍一千餘支山野廿餘門槍砲子彈三百餘箱計裝九火車由北京來奉交兵工廠保存云（賀）

熱河都統兼十二軍々長湯毓麟所部之隊伍在永嘉堡與晉軍接火互戰約有一晝夜結果晉軍潰退奉軍十二軍及十五師隊兵負傷者計有三百廿名於月之四日經該軍副官李紀五將傷兵送回奉天後方野戰醫院調治云（賀）

## 吳興帥與劉省長 均擬躬祭王氏
### 大帥派楊爲代表

省城各團體以王永江氏治奉有年一旦溘逝殊堪哀悼決定各舉代表前往金州致祀用盡俗禮而表追念此外幷聞前在王幕下充差之各官吏多預備禮儀前往弔唁用表哀云意

又聞省議會電弔王前省長之電文已於四日拍發中有此後天長地潤不能再覩芝顏之句云云（捷）

張大元帥得前奉天省長王永江噩耗消息傳到頗爲悼惜除追敘勳三位外並擬給治喪費銀五千兩擬定楊宇霆總參議回奉後再派楊氏代表赴金州王宅吊唁云（賀）

前奉天省長王岷源在金州原籍病故已誌本報聞噩耗傳來奉垣凡與王氏有舊之各要人均預備赴金弔唁聞吳興帥劉省長等要人除派員於四日乘南滿車赴金弔唁並擬定日內躬赴金州吊唁以盡友誼之情云（賀）

## 商民購貨須有發票

奉天財政廳印花稅處據通化縣商會呈稱近年以來每有無知之徒在商號購買貨物畢乘隙走出不要發票亦有貨物購齊商號製給發票故意撕毀甚至竊取貨物明知不能潛逃偷赴警察所舉發捏說商號有意偷漏印花未給發票訊問舉發人則云未與塡寫其居心叵測可知被舉商號則稱發票已出買客私與撕毀特意不要彼此各執一詞究竟是否商家有意偷漏印花或買貨客希圖罰金提成均無相當證據礙難斷屢有此等發生而舉發人竟佔優勝被舉之商號雖提出發票存根亦終不免被罰往往商號抱此冤抑到會請求轉請上憲維持者計達數十起職會覆查印花稅罰則規定對於漏寫發票是否認爲漏貼印花何人舉發時自應詳辦法令無正條宜示似有應行討論之必要昨經召集全體會議議定嗣後無論士農工商在商號買賣貨物價値論妥選擇完畢臨行時着置貨人向商家索要發票如有遺漏之處責罰双方以昭公允爲此呈請鈞廳覈核示祇遵等情劉海泉廳長查印花稅處前於民國六年三月間奉財政部令開凡應貼印花之契據證未經依法貼用者應由收受人要求補貼違者除將立契據人依法處罰外並將收受人比照稅法所定罰則減半處罰等因當經通令各縣遵照其商家不開發票希圖規避印花亦經印花稅處於十四年二月間通行各局按照違令罰法辦理嗣爲預防圖奬妄舉起見幷經規定將此項違令罰金全數交處各在案此次該商會所稱買貨妄舉希得提成一節或係出於誤會或商號漏開發票買貨人並不要求開具是屬雙方玩忽所請分科罰金非特可杜妄舉之弊且可促買賣双方之注意實於國稅商情兼有裨益辦法尚屬允當應即准於此照六年三月部令辦理特於四日通令各縣知事嗣後凡門市商號售貨如是應貼印花價額不開發票者除將售貨商號依例處罰外並將買貨人按照商號罰例減半處罰以昭公允仰即佈告各該屬區商民人等一體遵知云（捷）

## 錦縣

## 胡匪據守董家溝
### 吳興帥已派大軍往剿 村民深恐殃及請求緩攻

錦邑南北兩關之富戶賈姓兄弟德記藥店等先後被匪於夜間綁去勒索因欵難湊集稍爲遲緩匪黨宣言如再不抽即將人票手耳割下相恫嚇事爲駐錦吳興帥所聞以匪徒如此殘忍殊爲可恨故特命防軍一營前往圍勦爲民除害云

匪首警在錦邑所綁之票皆帶歸老巢居爲奇貨防軍探悉匪巢在錦西董家溝張營長奉令率全營軍隊於月之二日前往剿除及至其地見溝長數里四面環山溝口山上有匪徒據守一營兵力圖之不足攻之難勝故暫且屯軍溝外據實報告吳帥請求添兵協助吳帥接到報告續派迫擊礮一連機關槍一連騎兵迅往助則倘匪徒膽敢拒戰爲除害計即礮擊該溝亦所不惜現續派之兵已武裝前往矣

但董家溝內大小共有數村居民聞礮兵來則深恐玉石俱焚公推數人爲代表一方面謁見營長請求緩攻一方面要求匪首等人票放還退去溝外以免溝內數村生靈同遭礮火之刦結果如何一二日當有分曉也

## 哈爾濱

## 松浦免稅續展四年

松浦鎮開埠前由呼海鐵路局長高雲崑氏商請江省吳興權督辦所有各項營業一律免稅十年早見報端刻聞松浦市政局長辛九丹以松市商場此次佈置範圍已大商賈聚集利在速多免稅十年之期限未免較短不若再事延長以廣招徠俾速振興勳聞現又請准吳督辦又續展四年云（震）

## 教廳調查學務

特區教育廳長傅羲年前分令各視學調查南北東各路線校務情形業誌本報茲聞此次考察傅氏嚴令特別認眞限定一月內具覆不僅對於教授管理課程種種情形令嚴爲考核即校舍教室宿舍與校內各處關於衛生事項亦令詳細考察各視學旅費每日定爲大洋五元昨日亦一併分發云（震）

## 籌議中之 松哈建修浮橋

據哈爾濱特訊松浦鎮開埠決定建築松哈交通自東北航務局碼頭起與對岸馬家船口建修浮橋一道已見報端聞前由黑督吳俊陞氏籌畫已定本年春興工然因時局關係吳氏屢赴北京任務故未暇顧及於此刻聞松北市政局長辛九丹氏以松市此次開埠發展商場全賴招徠商賈自非先行建築浮橋使哈松交通便利不能得臻美滿日前又電商吳督辦明年興工事宜吳氏已有覆令暫預定大洋三十萬仍先由廣信公司暫爲墊借一俟籌有的欵再行撥還並聞因傳家甸通西關河開埠甚鬢區上辛氏之對浮橋建備亦復畧有變更前定計畫蓋辛氏以圈河爲傳家甸東鄰一經開埠東四家子即爲哈市中心全市精華勢必萃聚茲又改變決定自北十六道街江岸起經江心子再達北岸馬家船口並已呈准江省吳興權督辦預定明年開江後興工云（震）

## 西豐

## 奉令嚴防赤化
### 禁學生集會結社

邑警甲所於本月二十九日接到奉天省垣警務處長兼保甲總辦陳奉璋氏之通令內容畧謂迭奉當局命令嚴防晉省便衣隊及間諜潛伏各縣警甲須認眞防查等情故特令飭各縣警甲所長於文到之日各區所實行戶口大搜查如遇未登戶口之閒人亟須檢究以免敵方間諜侵入等情邑警甲所刻正奉令防查云

邑敎育公所刻奉天敎育廳長祁彥樹之通令略謂刻奉帥座意旨爲防止黨徒煽惑學生計特飭防止學生有集會結社之行爲並責成各校長嚴加防範等語張所長奉令當即愼重遵照以付職責云

## 長春

## 警廳長易委訊

據哈爾濱特訊云現在濱江警察廳長高齊棟氏因事辭職不久行將卸責繼其任者以長春警察廳修長餘轉調赴哈承乏遞遺長春警廳一席則以全省警務處視查長魯綺民氏有希望云

## 長官公署令防 赤俄革命運動

據哈爾濱特訊云特別區行政長官張煥相氏頃以本月七日爲蘇俄革命十週年紀念日並據密探報稱赤黨於是日乘機運動勸誘白系俄人歸化於赤色旗下藉免黨同伐異等情張長官深恐斯日各地紅黨釀出意外特令特區轄境路特警察機關一律嚴加防範云（誄）

## 張長官派遣代表 列席交通會議

東省特別區行政長官公署接准北京交通部代電云國有鐵路路警察類皆歸由各該路局直接統轄惟以東省鐵路路警前因特殊關係權歸長官公署節制刻爲劃清權限起見擬將東鐵路警改編着該公署遣派專員赴京列席磋商等情張煥相長官奉電立即電令駐寬城子路警第六段長常贊彝代表晉京所有第六段職務暫委副段長張廻昌代理

## 處長奉令赴京

吉林全省警務處長王寶善氏頃奉兼省長張作相氏電令着其赴京接洽某項要務等因王處長於日昨下午兩點二十分搭乘吉長列車由省城到長小作勾留即於今（四日）上午八時二十分搭乘滿鐵急行列車直去奉天轉道北京茲查當日本埠被服廠長周懷印前硝磺局長梁鈞輔警察廳長修雲鵬縣知事張曉齋保衛隊總隊長鹿星齋警廳勤務督查長梁學貴等均赴車站躬送云

## 海城

## 股匪仍未肅清
### 巡緝隊又出發

刻聞秋成告竣四野空曠一般勒捐綁票之綠林豪客在鄉村間已失卻藏身之地如李老疙疸于六川王金祥蔡小疙疸双龍等大頭目已相率遠颺所餘者只零星散匪徐霖溥所長爲肅淸地面率多防計將令巡緝隊長趙吉海帶警隊四十名往河西一帶巡緝搜查以淸地面聞趙隊長已於月之三日帶隊西下云（青）

## 安東

## 王前省長逝世
### 政商界預備往祭

昨二號午前忽接有奉天王前省長永江逝世噩耗傳來安東政商各界以該前省長曾任東邊道後任奉天省長政績卓著有口皆碑政商界奉悉之餘宛悼異常現正紛々恭製祭障輓聯以便及祭期前往與祭云

## 開通

## 曲總指揮負責剿匪

開通安廣瞻榆聯防隊總指揮曲得勝于昨一日命令警甲隊並聯防隊預備齊全出發游擊未起隊以前各隊長隊兵在院內毖候命令之時曲指揮向隊長隊兵云余負三縣剿匪專責現爲防患未然游擊尤爲當務之急蓋聯防隊較他隊爲重是以余決定不時帶隊出發三縣境內游擊務期肅清而後已以保農商之安寧此不但分內之事實亦對商民之良心也說到此處口令一出全隊起程返所之期約在星期內云

## 本社啓事

本報各分社若以現大洋以外鈔匯欵於本社時按照左開行市

▲今日之行市▼

大洋兌金票　一九九．五〇

大洋兌鈔票　一二〇三．〇〇

大洋兌小洋　一〇四〇．十

經理部啓

## 瑣聞

△警察抓賭得財▽ （通遼）本邑警署便衣警數名於日前在新前古姓家抓賭之際從腰中搜出奉洋紙幣吞入私囊聞搶去票大洋數百元及某石印局犯賭兵警均着意搜翻以圖發財想警察規章獲賭搶欵法律之所不容未悉該長官有所聞否

△軍人誘騙妓女▽ （通遼）於月之一日在通遼街鴻賓旅館內寓由開魯來之軍人名氏未詳終日花天酒地從迎春院叫來妓女金櫻陪吸鴉片連住兩宿嫖資未付已潛逃無踪妓女被騙低首喪氣唯罵惡徒無良奸滑太甚云（平）

△所長榮陞連長▽ （通遼）邑東北憲兵營所長李秉初學博品優精通軍政自任差以來對憲兵事宜勵精圖治無微不至南北市場賴以治安商民欽佩早蒙憲兵長官之嘉許現已提陞奉省憲兵第一營一連長業已明令發表不日即能到任矣云（平）

△蒙匪掘壕刦車▽ （通遼）於月之三日邑西南往開魯去之半家店突來蒙匪十八名報號明字匪首慶字軍械齊政阻礙去路雲龍汽車停止將客人財物搜奪已空復將衣裳剝去換以破服匪等在半家店敖寶通曠野不間掘土壕二壕上插草爲誌蒙匪均匿壕內及汽車辦前開槍攻擊架綁人票而活萬字興隆汽車俱被搶掠侵害財物行客受害者甚夥但胡匪如此猖獗交通致將斷絕而道台營子現聯絡愈多匪勢愈見浩大云（平）

△坤伶被聘到通▽ （通遼）邑北市場通遼舞臺執事爲擴充營業爭與南市場同春茶園競爭維持地面興盛計於前時由哈埠邀來坤伶馬素卿馬素雲馬素珍高小機武生男女共四人來通獻技擇吉開演屆時必有一番熱鬧矣（平）

△區官克盡厥職▽ （通遼）邑警察所第一區區官吳樂軒省籍性極溫厚學品兼優精明幹練歷充軍政界要職自蒞差以來整頓警甲事宜不遺餘力現因時局不靖胡匪乘機跳梁該所長帶隊出發前往河北勦匪而吳區官晝夜親出查崗派遣巡警嚴查繁華市場及旅店妓館除地方之害以維治安云

△合組軍警稽查▽ （通遼）邑南市場軍警稽查處自十五團拔防后籍遂解散迄今月餘第六團奉命調往前線作戰自四十五團到防聞該團長王漢卿擬重設立軍警稽查處以便聯合查夜免生悞會於月之三日開在縣署同憲兵營警所商團五機關有組織成立說云

△警察毆傷鐵工▽ （通遼）邑西北大街馮姓鐵爐執事張百川籍居遼源於月之二日有一農人往該爐購貨因價值爭執先以口角後起衝突農人當赴警察第一分駐所叫來便衣代理巡長關某到該爐口出不謙繼則動武拳打脚踢且招來警兵崗警四五人用槍刀將張某痛毆砍傷骨肉橫臥牀炕僅有殘喘之氣値憲兵顧兆蘭出勤遇見義商排解將張某擡至小航醫院診治否否命尚未可知警察之責任乃爲地方除害維持秩序何故毆辱商民聲橫已極此案如何了結訪明再誌

△縣警會議冬防▽ （通遼）邑警察總會齊鄉於月二十九日下午招集警察謝所長及各區官區長特開會議爲佈置冬防嚴防赤化及便衣隊潛入諭令警甲嚴爲防範爲地方除害云（平）

△拐犯來通落網▽ （通遼）於月之二十九日有一拐犯名未詳由黑龍江拐帶婦女二名一年二十一歲一年二十七歲下車後破保甲所抓獲寄押在所內聞昨有逃婦之本夫二人來通追尋待過縣署不悉如何判結訪明再誌（平）

△外櫃騙賣棉花▽ （大石橋）鎮東後百家寨子王某日昨擔棉花六捆來鎮中出售行經鐵嶺屯村遇鎮西寶興長之外櫃某甲因所素識遂將棉擔託爲看守轉赴該屯稅捐局上納棉稅及返則棉擔與某甲俱杳蓋某甲已騙棉擔赴市場將某甲獲得乃棉花業被售出得奉洋三百元復被賭錢輸盡王某勢已不能甘休幸某甲家中聞此消息立出奉洋三百元以償王某始得了事（任）

△追車殃及村婦▽ （大石橋）街西造林場後方住有日本人一家戲口姓氏未詳聞其家主咸稱爲老日鬼想吾華人贈與之別號也所居門前有地一塊係伊自種坤邊與造林場僅隔一道道上積泥水車馬經過動遭路溺因而避行伊地邊者頗多車轍馬跡幾同新闢道路日昨有某村婦人乘大車誤由該地邊經過遂爲老日鬼所見以爲田地被軋忿怒異常號叫進追兒若狂獸車夫揚鞭急趨力求脫險不圖馬驚車覆將婦人顚落地上頓時昏迷此際車夫已爲老日鬼所獲拳脚交加長跪哀乞良久始得釋放轉視婦人猶僵臥未醒不得已舁婦人至醫院調治性命如何迄尚不定按鄉人車軋地邊因爲非是然苟無轍跡亦未必徑敢經行既見經行慣其愚昧告而戒之可也必狂追之痛打之殃及婦人受顚仆之苦萬一以是傷亡不知何處可以呼冤老日鬼之行爲得勿失之暴橫乎（任）

△女師罷伙罷課▽ （吉林）女子師範學校因學生伙食之木料時常丟失與該校朱校長有嫌疑關係於日昨諸生共議罷伙皆自買或於飯館吃飯秩序大亂（續訊）省立女子師範學校前因伙食墨暗而罷伙現又因罷伙而兼罷課妥理正在關說中（楚）

△電線觸斃馬匹▽ （吉林）本月一日約七鐘時西關一人牽馬行走忽電燈線自行折斷一端搭馬背馬立時仆倒斃命未及傷人亦幸事也（楚）

△民槍烙印發照▽ （吉林）前爲愼重民有槍械起見會經諭各警署所詳細調查具報現已將各民有槍械調查完竣呈報警廳日昨吳廳長特派該廳質科長輪赴各區烙印發照云（零）

△女中剪髮風潮▽ （吉林）省女子中學前因教會不准剪髮如有剪者即革除各女生醉心新式咸思剪髮屢經要求校長迄未允許日昨（一日）上午八時女生互議相約二十餘名同時將髮剪去而見校長斷而剪者又十餘名共計三十七校長無法遂而稟廳長劉廳長當時蒞校詢問各生剪髮理由各生對答如流具有充分理由廳長亦無法回廳擬即而稟省長請示辦法尚未發表就觀察方面之假想各生當不至因是開除及其他責罰（楚）

△推事請假送親▽ （吉林）高等審判廳推事萬民係江西人于前歲迎母親來吉以便朝夕侍奉現因該太夫人思鄉心切特向富廳長請短假壹月送親回原籍云（孤）

△監督公子結婚▽ （吉林）五常縣知事鄭讓民氏之二公子今春與偶已與吉垣某巨紳之女另訂婚約擇于本月十九日結婚該知事因喜期在邇特伺當局請假來吉云（孤）

△成衣匠之罷工▽ （吉林）成衣匠工人近日忽罷工要求增加工價每元包件人前分三角八現爭增至四角五現罷工風潮最烈之際尚不知如何結果（楚）

△會局跑封被捕▽ （吉林）日昨黃昏昨軍署稽查處張國祥在局子街逮捕周英楊義和二名聞係北關私成會局該周英楊義和爲跑封故逮捕惟當時並未搜出如何證據云（楚）

△通緝保安逃兵▽ （吉林）珠河縣保安馬隊隊兵國子陽敎化縣保衛團丁許振升山林游擊隊八正隊隊兵樹堂三正隊下士馬祿顯磐石縣保衛團一正隊譚兵林德富等多名均於上月潛逃日昨由省署通行所屬一體通緝（楚）

△東寧所長易人▽ （吉林）東寧縣警察所長吳惠和呈請辭職蒙王處長照准遺額已委張鵬九接充張君時曾充濱江縣警察所長云（楚）

△法專經濟會議▽ （吉林）法政專門學校自梁校長接任以來對於校內一切經濟極力主張公開於日昨（星期）召集全校職教員及學生開會討論冬季各項關於經濟事項並查考最近兩月之賬薄以昭大公（楚）

△重設車站郵局▽ （吉林）車站郵局前以接修站臺將房折去車站郵務掃併總局今已半月光現由黃郵務長與車站當局正式措商已由車站爲騰一房在站西紀念碑對過瓦房三間作爲車站郵局即由十一月一日開始辦公（楚）

△田賦局將遷移▽ （吉林）全省田賦局現住房屋係租賃民房且甚窄狹殊多不便昨在局子街購妥房舍一所計價大洋二萬二千元整不日即遷入新房云（楚）

△隨時具報防務▽ （西豐）邑警甲所於本月初奉到省垣警務處之通令內容略謂省內各縣自防軍開拔後地方治安多賴警甲維持但恐佈置程度或有短長故特令飭該警甲所長關於防務之佈置每月須親自視察四次隨時呈報等因而當即奉行照章辦理云再與又接省令對於冬季防務之設施亦須一體詳報以備考核云

△科長晉省應試▽ （西豐）爲應新省長之要求各縣縣署之一二兩科長必須晉省考試以資甄別而重政績則有邑縣公署之第一科長梁治中第二科長白實之兩君均將晉省於本月五日相與試驗二君皆經綸巨手抱負非淺一鳴驚人定膺上選（云）

△自縊案已了結▽ （海城）邑北虎庄屯商人宋作賓因輸錢在顏家溝村外樹林中自縊身死（前報載在村民李振江門前縊死係訪聞之誤）各節已紀前報於上月卅一日經司法檢查員前往檢驗確係自縊殞命宋作賓之母弟皆係忠厚居心謂兒死認命不願株連隣里當場將屍首領回虎庄屯自已備棺掩埋云（青）

△蕩子中嗎啡毒▽ （新立屯）鴉片嗎啡流毒最甚一經試染鮮有不身敗名裂者邑有呂廷凱者承先人餘蔭薄有資財而終日嚬雲吐霧染癖芙蓉不數年所有貲財蕩盡無餘親故白眼不相聞問近更行扎嗎啡衣不蔽體食不充飢淪落爲街頭路斃殆將不日噩耗造物之完騙不克予以振作竟中嗎啡流毒形銷骨立悲夫

△主顧紛至沓來▽ （新立屯）興隆街雜貨店永升合主人趙洛玉人極和藹老成練達經營商務不遺餘力而店員等招待主顧亦竭誠應對至所售物品物既物美價尤低廉以故買主紛至沓來均各爭先恐後營業之發達蒸蒸日上雖云所備貨物應有盡有亦見趙君平素信用卓著致也

△一區韓民詳數▽ （長春）卡倫警察第一區分所前奉長春縣署令開眾云查日韓合併以來所有韓民到南滿區域內經營農工者業或請入國籍者甚多若不事前詳切調查嚴加防範難免不發生交涉等情前曾派戶籍員王懷民氏下鄉調查詳情已誌前報聞該員現已調查竣事列表呈覆矣全區韓民已入國籍者十戶其未入籍者卅八戶共爲四十八戶男百四十口女百一十九口男女共二百五十九名口外有韓民學校一所在卡北賈家屯該校設校長一名教員一名學生十八名云（六）

△廳令淘汰警官▽ （長春）警察廳長修雲汀氏頃爲整頓內政甄別部下屬員計查得直轄第四區警察署署員李小溝奉公不力廢弛職務當即明令斥革遺缺另以本廳督查處首席督查員文鑑調充又提陞警衛隊巡官原廷閣爲督查員均各奉委視事云（誅）

△當局開幕宏發▽ （長春）頭道溝東三條通春發當過裕盛厚銀錢當局主任李双元頃爲整頓營業擴張利權起見將所有兩櫃內部大加刷新並擬預備添置貸莊及聘請富於理財專家操辦一切櫃政對內對外主張公允多爲遠近顧主之歡迎云（許）

△行員拾金不昧▽ （長春）頭道溝東一條通滿洲銀行支店局託王鶴亭氏日昨上午乘坐馬車赴鐵道北辦理櫃事行經益發合門前檢得皮錢夾一隻內有金票二百五十元金表一只金表練一條朝鮮銀行切手一張計金票七百五十元拾得後當即報告警署正値聲明理由之點適有失物主島原（現住東二條通六十三番地）來署報告說明失物數目當即令其覓保泉璧歸趙若滿洲銀行行員王鶴亭君者誠不愧拾金不昧仗義可風矣（誅）

△聯隊莅金演砲▽ （金州）城南柳樹屯日本駐防陸軍第五十聯隊砲兵于昨（即十月三十一號）由該聯隊長督率莅金在閻家樓會三崎山屯擧行實彈射擊大演習比時該三崎屯附近巡查官游止人畜通行且更由該管巡查警禁場監視以爲杜絕發生意外之意旨惟際此天氣清朗各該兵士尤能盡力鍛練于演習之第二日金州公學堂敎授特督率生徒列隊臨場參觀結局該軍隊演練三日即于冬月二號晚間率隊返原防矣（斌）

△倡辦評戲先聲▽ （金州）西大街菜市後身之興業茶園自前月演唱評戲一月祗以許可滿期停演後該前台老板以時屆深秋或恐天氣驟變顧曲者裹足不前因之輟歸罷業詎目前氣候異常溫暖奈市面蕭條太甚因之倡辦評戲之聲浪極爲熱烈是以樂友等擬將某某兩戲班合併一處聞已立有合同訂立期間至明年三月十六日爲限目前正在積極進行之中云（斌）

△賭徒騙綢緞莊▽ （金州）火神廟街住有薛永義者年邁弱冠酷嗜賭博嘗賭以無勝妙想天開在邑內天慶昌各綢緞莊騙取綢緞典質于天聚興當舖內所得之質金仍傾注于賭博場中聞日前各綢緞莊以薛某詐騙告發于警務課司法刑事近日甚爲注目云云

△暗娼仍未離金▽ （金州）聖廟街暗娼三老王與某淵少發生戀愛且更招集一般亡命色鬼接踵于門穢聲四布警務課保安主任以風紀攸關特傳諭三老王俾其速遷出境詎三老王竟陽從陰違不肯遠適暑遷至北三里屯周家豐家中以避衆人耳目玆爲該管派出所巡查々覺當即嚴加驅逐最後三老王以彼處不可久留復又潛入邑內某暗娼家警務課能否澈底驅逐頗爲一般人所注目聞某淵少現已覺悟日前在警務課已口頭發表准三老王無條件自由惟前者與其贖身費去小洋五百元另爲一問題云

△農產品評大會▽ （金州）昨由某要人傳出消息云金州民政支署農會長爲發展管內農作物計劃年來一再開催農產及菓樹品評會然當局之意旨以金州土地庾肥實爲洲內農作之冠改善農事上產品之優良爲地方根本唯一之事業日前又假金州會開催蔬菜品評會當局之用心無微不至聞農會長特要求關東廳于明年度昭和登基之紀念期間在農事試驗場開催盛大之促進農產品評會但此項預算之編入爲數三萬元云（斌）

△四校開懇親會▽ （黑山）縣立第四小學校校長張錫嘏氏自任職以來整頓校務不遺餘力茲爲聯絡學生家庭與學校間之感情起見乃定於月之二十日擧行懇親會現正積極籌備一切進行云

△師範學生參觀▽ （黑山）縣立師範講習科學校校品兼優經驗宏富以該校師範生於本年寒假畢業行將擔任教職例應赴各校參觀以資借鑑乃特於七日上午九句鐘護該級學生二十八人赴縣立第學校參觀至下午一時始行返校云

△前巡官又起用▽ （黑山）警察所巡官樂升遺缺未便久懸查有前充縣公署分駐所巡官劉海亭人品端方老誠可靠當經張鳳山所長呈請縣公署將劉海亭提升本所巡官以示鼓勵於本月一日奉委視事以專責成云

△二校夜學成立▽ （黑山）縣立第二初級高級小學校長龐毅菴自任職以來整頓校務不遺餘力頗爲上峰所嘉許近以時屆冬日天氣見短各級學生非利用夜間研究不足以求課業之純熟特於上月二十日商同各級級任組織夜學會以便學生入夜研究而免鄉光陰於虛牝經衆贊成於十月二十五日該會正式成立全院學生二百餘人均皆踴躍入會一面利用學生自動一面由教師輪流監護入會學生亦皆攻苦研究不稍倦怠每日夜深之際並由教師講解故事或令學生練習演說以助興味全院燈光照耀如同白晝大有一番熱鬧氣象云

△中日球隊比賽▽ （安東）日前三十日（即星期一日）午後三時附屬地日本女學運動場有安東々邊商科高級中學校內商科職業部藍球隊與日本中學藍球隊比賽藍球用資聯絡感情彼時双奮方勇非常各不相下向時見球入日校籃內其詐判員及記分數員均爲日本著名運動家充任之並日校生球員屢有違反球規當已被罰扣分至最後結果商科餘三十分與日生零之比商科獲勝足徵商科各種球隊素具鍛鍊故屢戰屢勝洵足爲中外球隊之模範者矣

△林前知事過安▽ （安東）前任知事林梅江去職後就任哈爾濱松浦市政局秘書日前該秘書因赴浙省原籍省親過安其一般與林氏有舊交者均紛々造謁暢談云

△衛士良友可風▽ （安東）有李清山者山東長山縣人於八月間由臨江來安身得重病臥床不起已及數月嗣往丹國醫院及中醫等百方調治未愈既而探悉廣濟街分所界隣塵命館隣相士趙甲交精奇即至該命館間卜隣相士談及病人身危二十八日財危及生命及至期果爾一命嗚呼如隣相士者可謂靈驗如神至於死而之葬儀棺槨壽衣等費一均由李之良友韓春玉解囊籌給云

△炸石鐵版運來▽ （安東）市政公所修築馬路前由日本所購之鐵牙 石機 石版質軟不適用該所現由英國鐵工廠訂購新鐵牙石機版二頁質硬適宜日前業由英國運安以資應用云

△衛生科長交替▽ （安東）警察廳衛生科々長閻家梅學與東語殊極優良素爲姜曉峰廳長所倚重昨聞該科長另有高就擬往京師業已請准長假至遺額則以總務科長鄭金路暫代以俟物色有人再行委任云

△傷警傷重殞命▽ （安東）鳳城縣四區石頭城子地方月前竄入胡匪若干經該縣警甲往剿時有警甲石某因陣地受有頸臂部傷頗重當已護送南滿醫院就診多日無效卒於昨三十日因傷殞命旋經棺殮運回鳳城去訖

△餞別西山茂氏▽ （旅順）前旅順民政署長西山茂氏前由奉來旅不日即將出洋遊歷民政署員等於月之三日晚五時半在日本壽料亭開會設筵宴享西山茂氏爲之餞行云（三）

△團長來站校閱▽ （帽兒山）今秋青沙帳起中東路鬍匪猖獗農民不能安枕十六旅十九團劉團長有鑒於此呈請上峰飭令駐防本站東北軍十九團第一營馮樹臣營長在本站新編遊擊連一連專責沿線剿捕鬍匪業經成立今日（十一月一號）劉團長滋帽親身校閱今該連開拔牙不力站駐紮剿擊鬍匪聞此次經馮營長所委遊擊連隊長齊萬才君精神活潑武力過人名望素孚匪徒等聞風喪膽將來中東路線之鬍匪從此可以稍爲斂跡劉團長校閱後異常喜悅午後四點鈞乘車回哈軍警各機關均齊集車站歡送云（如）

△電話開通預聞▽ （皮子窩）埠東城子疃近年商業雖見起色碍於交通遲滯未免稍受影響自金福鐵路工程告竣火車開通以來大非昔比商業輻輳市面發展大有一日千里之概當局爲靈通消息起見提倡按設電話三十餘家現正着手埋杆掛線聞擬定十一月十五日一律開通云

△又新設一分卡▽ （依蘭縣）財務處主任聯桂盛於新糧上市糧捐爲大宗進欵若不力加整頓難免無繞越偸漏等弊除向各鎭市設立分卡外因江北之糧向依蘭售賣者爲數極多遂在城東北距城二十里處又設一分卡云

△覆選之籌備忙▽ （依蘭縣）吉林省議會第九屆改選已指定依蘭爲覆選區於十一月一日爲覆選投票期現在各縣投票者已陸續來依選擧事務所赶緊預備一切所有應用物品均籌備齊楚以免臨時忙碌云

△客車軋斃幼童▽ （鄭家屯）月之三十一日由四平街開來三次客車行至泉溝八面城間不意鐵軌站有年約十六七歲幼童名未詳被身仰面低首有若所思客車將離該幼童不遠之際氣笛連鳴數聲該幼童不知躲避該車馳行速度太快司機欲停不及竟將該童頭部軋斷血肉狼藉當時斃命倍極慘酷令人目不忍睹刻聞該局已布告令其家屬認領云（風）

△呆童子眞堪憐▽ （鄭家屯）本埠不知有某姓家之子年將十五六歲人稱傻子每日在街乞食不知飢飽赤身露體値此天寒之際每食不飽無衣遮體禦寒令人見之堪憐恐其難耐九天寒地冷定有性命之虞云（風）

△禁用撤差段長▽ （鄭家屯）頃據交通方面消息云京綏鐵路局第二段長卓甸書擅離職守業被該局長查悉撤職恐其私赴他路匿名任事特備文呈請交送部通知國有京奉京漢津浦四洮吉長各鐵路一體知照永禁錄用云（風）

△熱鬧場眞發達▽ （開通）平康里熱鬧場自二等班小設立以來加四外賣藝者雲集其處十歸雜耍以及諸項買賣因之日見起色現在該場遊人甚多頗爲熱鬧云

△警所注重衛生▽ （開通）刻以四洮線之通遼方面日前曾有鼠疫朕兆爲人生之大敵宜首先預防以全性命於是邑警甲所近來對於衛生之道十分注重家諭戶曉不遺餘力務期空氣清新一體清潔有益於民生非淺云

△客店獲利不少▽ （開通）余記者于昨因由西豐返開火車到站天以五時未甚明亮就便到本邑四門內路北恩惠客棧小作休息該棧經理許某與我有舊將我皮包放在缸上我也在坑頭上休息一時瞥見屋內住滿客人許某獲利十倍聞該客竟是往乾安縣看荒內地之老農也云

△禁止賭博佈告▽ （開通）警察所長曲子繡氏對於賭博深爲嚴勵于昨按巷口貼禁賭佈告以便商民有所知曉其佈告詞句甚長不便詳誌不外賭爲盜源云云吾望賭要營生之輩改過自新以免受罰

△菊花展覽誌盛▽ （營口）山海關監督孟羨亭酷愛菊花曾將其個所植之佳種選過百數十種於月之二三兩日在埠之東公園開菊花展覽會等情已誌前報昨（二日）爲開會之第一日野色枯萎滿目淒涼之東公園內竟一變而爲紅紫紛披蓓蕾綻放之景像而該園門首亦肩摩轂擊車聲喊耳珠光錯影徽逐如梭頗極盛況聞其中之最佳者爲綠鶯瀟翠二種云

◇營川讕言◇

△糧商之罪惡 糧商之惡記者言之屢矣顧言者諄々聽者藐々毛錐子業已磨禿而萬惡之糧商仍行其素大施其爲盜爲娼之手段忠言逆耳信不誣也今歲東作有望西成告慶故現在之紅糧價僅十元一角五以荒年之餘參亂方殷之世且錢法奇毛此等價値固不爲過昂乃木米竟售十三元八角糧商所獲之利不爲不厚倆以低廉之紅糧惱擬此奇昂之木米價則哀々小民之無衣無食者即死於九泉亦不能不咀咒之於地下米價愈貴米質愈粗其色赤紅且多粃糠小民食之無異饗喂馬之料帳鳩形菜色鶉衣百結之小民竭其血汗所得有幾思及此而無一毫憫惻心者則其人必冷血無異矣糧商此輩誠冷血中之冷血假使記者得爲閻羅王吾必使此輩非人之糧商轉爲猪狗而生於貧民之家俾能操生貧民之怨於萬一假使今世能死權亦必碎裂其屍供犬豕之咀食而令貧民圍而觀之非記者殘忍性成蓋不如此實不能洩貧民之怨也

奉天分行設立大西邊門外二經路口
哈爾濱分行設立道外正陽八道街口
大連分行設立監部通泰華樓對面同德號內

設立奉天哈爾濱分行及大連出張所緊要啟事
東三省各埠各大藥房暨惠顧諸君公鑒 …… 特此通告

# 消閒世界
歡迎投稿

## 輓金州王先生永江 (許學源)

天心不厭亂、葉氏屈眞龍、土葬蜂晌骨、詩傳浩蕩胸、奇才今管葛、善政古黃龔、文字哭知己、淒涼奠一鍾

英雄能淡性、讀老著新詞、抱得武侯志、吟成梁父詩、夷吾姻霸略、有道實人師、一語傳千古、安民保境宜

## 蒙樵坡詞宗賜詩謹步原玉答之 (陳子勳)

得親雅範三生幸、却喜吟壇幾度逢、老眼無珠淆黑白、衰顏着酒暫丹彤、楓林染處烘平野、木葉疏時露遠峰、道是邊開寒氣早、嶺梅開日看花慵

## 丁卯菊九登公園南山遠眺 因見雁南歸 雁字排空

整隊飛翔按時回歸尚不失信人而無信又將何堪惹起秋興借雁字寫懷恭呈博雅諸君哂正賜和是幸

雁字(一) (本報東豐縣分社長王爲東)

留見來禽意自降、等閒奚必說鷄窠、鴻文天上應無敵、鳥跡人間豈有双、字挾風霜超遠塞、句驚星斗落長江、問君幾度揮椽筆、聽就秋聲獻上邦

雁字(二)

類篆三分隸五分、並無一點染塵氛、奇書每自雲邊見、妙韻常從月裡聞、南浦昔曾吟別賦、北山今又續移文、數行落落眞飄逸、指法何嘗問右軍

雁字(三)

書自何年著到今、朝朝暮暮弄懸針、春風譜就江南曲、秋日聯成塞上吟、幾點披星垂遠浦、數行帶月綴高岑、鴻文傳入鷄林國、一字也應值一金

雁字(四)

筆似能飛據上程、寒暄寫得最分明、北來字字傳閨怨、南去行行寄客情、懸入高空無市氣、擲將大地有金聲、讓他鳥跡超千古、體式何如鳥篆精 (未完)

## 瀋陽百詠(一)

近在詩人張鐵俠處、搜得瀋陽百詠一冊、卷署瀋水釣叟漁人太素生手著、句仿竹枝體、辭華流麗、莊諧並出、讀之頗解人頤、觀此百詠、於新社會之改造、不無裨益、故依樣錄出以饗閱者、雖蕭條異代不同時而於清季瀋水間之風土人情亦可見一斑云

瀋水太素生著 (化青附識)

地載城邊塔影支、雖從古寺問殘碑、閒來每聽居人說、建在城門未有時

按地載門外、崇壽寺內有白塔一座、據通志載、寺中有明萬歷時重修碑記稱此塔係尉遲恭監造、事恐出自附會、國朝康熙三年、僧綱丁、祖壽等重修

潦水無勞閘放行、不愁春雨漲連城、雨晴恰稱妻心意、七十二阬春水平

按城內有池七十二、土人謂之泡子、春夏之交、雨潦歸澤、水不外洩、亦無泛溢之虞、城內資其豬畜、爲不時之備云

勝數東華八角亭、人從九面望瓏玲、塵緣細認嵌石、上寫金剛一卷經

按亭在東華門外、中立石、刻金剛經全部、相傳爲鎮海眼而設、土人所謂見石面者此也

鐘打樵樓第幾更、八關接續擊鑼鳴、猩々中有誰家犬、吠入深宵不斷聲

按更點、皆自鐘樓傳下、八門八關、挨次鳴鑼、謂之送鑼、又土人有犬吠瀋陽之謠、閒常靜驗人言、伏枕側耳聽之、猩告犬之聲、宣覺徹夜不斷、亦異事也

頭道瀋前唱竹枝、瀋河一雨漲橫陂、人心那似秋河水、縱起風波有會時

按土人喜造言生事、往往於茶坊酒肆間、三五成群還共如簧之舌、聽言者一時輕信、貽誤匪淺、習俗固然、採風者所當細察也

衣冠拜賀歲新除、紅紙長方楷字書、郎自叩門儂接帖、相逢一笑大年初

按俗尚往來、每歲孟春之初、城居之家、及諸舖商、皆鮮衣華服、憧々往來、謂之拜年又喜用紅紙、書官階品級、虛銜額外、亦多註明、彼此傳帖之餘則拜手鞠躬、相逢一笑大年初者、土人謂作揖蓋歇後語也

## 張彪軼事 (張氏)

清遜帝之居停張彪、於本月二十七日殯出、可謂蓋棺論定矣、茲將其未大貴時軼事記出之、彪昔爲張南皮中軍時、有覃兆者以拔貢官湖北知縣、張南皮委使購大小木頭、爲建築鐵路之用、覃久聞之後、得此優差、遂在海上流連忘返、久之、始將小木購置、大木則尚無一椽、一日南皮忽傳見之、問曰、汝奉委多時、大小木植、當已購買齊備、覃不敢實言、勉强答曰、已有八成矣、南皮曰、現在何處、曰、均在漢陽江邊、南皮曰、吾明日到漢陽閱視、覃稱是而出、心急甚、時彪正南皮之紅人也、覃乃往告之、乞其設法、彪曰、君膽眞非小、今事已至此、實屬無法、明日吾必隨往、當見機而作爲君掩飾、但不知能否解免耳、覃唯唯稱謝、次日午刻、南皮渡江、在槍砲廠到處閱看、勾留許久、至江邊時、已薄暮矣、覃已先此迎候、南皮曰、汝所購者、即此區區耶、何以均係細木也、覃尚未及答、彪即上前回曰、凡存放木頭之法、均置小者於上、而以大木自下承之、浮在水面若雖似無多、然水底之木、則不可數計也、南皮問大小木尺寸、覃告之、南皮令彪量其是否符合、彪即令親兵登木排、認眞較量、絲毫未肯放鬆、旋回南皮曰、小木尺寸、尚屬相符、惟大木均在水內、非數句鐘工夫、不能起出、大帥是否在此等侯、抑或仍到槍砲廠憩息、請大帥示下、南皮以爲若然、則尚須等候數句鐘、豈非已屆夜半、又見小木尺寸既符則大者當不至大謬、乃曰、既須久候、不看亦得、因命侍候渡江送南皮畢、即至彪處厚謝之、旋將大木亦補足矣

## 善亭雜俎 不迷信之迷信

今之世界、一迷信之世界也、何謂迷信、即天干地支、二十二字參伍錯綜、配合至六十、周而復始、年月日時皆同、加入八卦、列於八方、二十八宿、輪流値日、遇某某字、即屬某某神煞、凡風鑑堪輿、卜相巫醫、種種惑人之術、不可枚擧、嫁娶上樑、日必諏吉、陰宅陽宅、必用地師、百人而百、千人而千、牢不可破之迷信也、此外又有一迷信焉、其細已甚、而迷信者絕不敢忽、如吾鄉有蘇姓者、新建一宅、已落成矣、未能搬入、過百日後、始將搬入、聽輿人之論、必先祀竈、始可搬入、乞余作一祭文、我不迷信、由來久矣、無奈俗不可耐之人、聒々不休、未能免俗聊復爾耳、遂援筆戲爲祀竈文、以與之、文曰

旣建此宅、應即立竈、子子孫孫、居之爲妙、乃遲之又久、未曾搬到、非故遲期、事各有要、豈冒佞佛、豈冒媚奧、惟漢武是遵惟王孫是效、今全家搬入、惟神是靠、神爲一家之主、明無不照我爲居家、敬神有道、五祀九陽、無德不報、祭祀從豐、不遺神誚、今備香楮、用敢敬告、諒我尊神、必無非笑、倘饗、彼得此文、如法祭之、始行搬入、其心安焉、心安理得、其事順焉、家人婦子、嘻々嘻々、此迷信所以牢不可破也

## 石角山房隨筆 (百六四) (知飛)

楊鳳翔先生爲余言、數日前大連市、有送輓帳者、自協茂盛門前經過、內有一障、書斗大金字、輝煌奪目 文曰(曹操孟德)四字 商人不知作何解、唯照字面觀之殊覺刺目、未免太不雅馴、以問先生先生謂據帳文之義、確挽女人無疑矣、曹係指漢時之曹大家孟係指漢時之孟光、以文義解之擬人頗與其倫、若以字面解之、擬人又嫌不倫、大抵其人少有才素好矜奇立異、故特爲此耳、夫此等筆墨、用之於衆人矚目之處知之者 謂其有所取義、不知者得勿謂其故意調耶即、總而言之用典却好、難得世人盡知也、凡作詩賦聯語、及壽屛輓障、須求雅俗共賞、即有義意、亦當含蓄不露、方稱作手、余猶記吾邑蕭孝廉爲城東紫埠村趙□婦之盡節匾額、文曰(完璧同歸)雙管齊下恰是才人手筆、而當時邑之道學先生、對於額文、猶嘖有煩言、多加挑剔、殊不知該婦李姓女、于歸趙氏後、夫有惡疾罹人知、諱疾忌醫、而於男女之事、更避之如避蛇蠍、婦則不知其詳情、只以讀書人腆腆視之、趨急於好病以尋新婚之樂、閒雇工耆疾梅毒暗令雇工爲之配合餽餌、不圖樂一下咽、竟致不起、該婦出自明門、禮義素嫻、以出閣尚未回門遽然遭此不幸、生不如死、死不如速、趁家人忙亂之際、仰飲阿片自盡、及家人得悉、欲救之、無負、立請其同胞兄至、求其勸解、乃婦心如石、決無轉意、其兄亦知無益、竟隨其所願、此該婦死節之大略也、趙氏家道殷實故有一番舉、聘請蕭孝廉爲之點主 蕭故贈以匾額云、按完璧字樣、用之最爲恰當、彼循章摘句之八股時文所拘束者、動好妄加品評、寧不失三家村落、冬烘習氣、以曹操孟德較完璧同歸、其中雅俗、稍識之無者、當能判其優劣焉

## 社會小說 奇妙集 (六八一) (天民)

第五回 應重聘京國較雌雄

彩雲道、那助手是誰、江升道、那人女士大概也能知道、彩雲道、你可有證據給我父親看嗎、江升道、有的、我領令尊到打磨廠八十二號宅、將唐隱出入的密道指給他看、然後我再領令尊到大律師張實的家中、指出唐隱當日迴避羅克的密秘道路

彩雲道、以後還怎的呢、然後再領令尊到朱小姐家中、說明女友文珂盜去頸珠、也由那密道脫逃、彩雲又道以後還怎的呢、江升道、我再把令尊到林明住宅、說明當日文梅殺了主人、也由那秘道走的

彩雲聽道這裏、顏色頓現不安的樣子、囁嚅道、汪先生、快住口…快住口…難道你把殺人的罪、也推在我的身上嗎

江升道、我早就知道、殺林明的就是你呀、彩雲道、不是…不是…

說時似現出恐怖的顏色、江升道、女士委實是把林明殺死的、你當初用文梅的假名、投入林宅、充當女僕、大概是受了唐隱的使命、去盜那付頸珠、彩雲這才有氣無力的道、先生既然把我的行爲考查詳細、應當知道我並不是謀殺林明的、江升道、我本來說女士是殺死林明的、並不是謀殺林明的、你何必一再辯白呢

當你殺死林明的時候、你已驚慌失措、心忙腳亂、竟忘了那付頸珠、幾分鐘後、你又回來、將林明尸體擡到床上、把室中的物件、一一放在原地、所以我說你是殺死林明的、並不是謀殺林明的

彩雲把雙手搭在額上、好久不動、過了一會、才放下來、縐着眉、對江升道、難道你將我的隱事、盡行在我爹々面前宣布嗎、江升道、是的、不但我是這樣說、而且還有證人呢、朱才的愛兒鶯兒、和朱小姐也都認識你、我現在就揭破你的假面具、告訴會尊去

彩雲在這危險的當兒、還硬着頭皮道、我料你沒有這個胆力、揭破我的假面具、江升不作一言、邁步往外就走、彩雲忙道、先生且慢、江升便停住了步、彩雲縐着眉沉思了半晌、忽低聲問道 先生可就是那位東方福爾靡斯江升先生嗎、江升點頭道、正是

彩雲道、先生果眞要什麼、請對我說吧、江升道、女士問我要什麼呢、我此來爲的是要和唐隱奮鬭、志在必勝、我知女士拚命助着唐隱、妨碍我的進行、所以要請女士同我離開這裏、暫時住在朋友家中、等到唐隱敗在我的手裏、我便讓女士恢復自由 (未完)

## 花訊

△紫雲再行從良 營口平康里二等娼窰愛蓮堂搭住妓紫雲年華老大姿色漸衰致門前冷落生涯落寞頃有押客張某憐其遭際當爲脫籍貯之金屋日內即將俱去安閒該妓業數爲下車馮婦今番從良未知能與張偕老否

## 通訊

雲泉先生鑒十月廿六日幻情小說新桃源「連吃帶喝」句以下遺漏一段已於次日補入即希台察 本報編輯部覆

大連

# 塾師誘拐女學生
## 在旅順登船時被捕
### 日內將解來連埠歸案

世風日下、人心愈惡、奸淫之事、爲大甚焉、如大連市大龍街四十六番地關姜民之長女關玉秋、年十五歲、曾在大龍街五十二番地中華維新書館讀書、其師即山東泰安人張範文（字景周）現年二十七歲、學業有限、品行惡劣、素有漁色之怪癖遂得登徒子之名凡婦女中有幾分姿色者、莫不垂涎三尺、雖令其舐痔吮癰、亦所不辭必致該女入彀然後已、是以遠近稍有價値之婦女、皆制視而不以人齒、月前張範文見女生中有關玉秋者、天性聰明、貌亦可人、遂穢詞狎語、百計挑弄、日久天長、玉秋竟墮於、情慾乃成苟且之事、嗣卿々我々、難捨難離、不守師弟禮、而以兄妹稱、張範文終以連街不可久居、遂於十一月三日午後五時、携帶關玉秋潛逃無蹤、及晚女之母關姜氏盼不歸、初則猶強自寬解、以爲下學後、又向何處遊覽去矣、乃至漏下八點、仍未歸、姜氏疑之乃向中華維新書館問之、該塾生皆歸無一人在、因問塾師、而塾師亦不知何往、大驚、心知有變、遣人四出尋找、並報小衙門結果在大連市惠比須町四十五番地李效箕處、得一消息、謂張範文於午後六時頃、曾携一年約十五六之女子來此、須臾即出、問其何往、答云、擬赴旅順鮫島町三十一番地之五鴻業藥房、言畢忽々而行、嗣後不知何往矣、關姜氏得此信後、雖知其女玉秋被塾師拐逃、心如油煎欲遣一貼已之人、向旅追捉、又無強近之親可託、蓋玉秋之父關長發目下在煙台營商、家中遺姜氏一人、照料子女度日、今遭此變故、豈非束手無策、姜氏燋灼萬狀、啼哭不已、於十一月四日午後二時乃向西崗警察署提出搜查願、要求搜查、該保安主任接閱後即命警官分途堵搜外、更通電於旅順警察署、協同搜查、至十一月五日午前十時、姜氏爲女被人拐逃寢食俱廢、聞姜氏食不下咽者、已二日矣、至十一時頃、忽有云張範文携玉秋行至旅順、剛欲上船、被該處警官盤詰、張精神慌恐、言語支離、該警官見此狀況愈加嚴訊、張範文知事發不可隱瞞所直吐眞情、目下在旅順警察留置場監押、日內即當解送來連云、若張範文者、破人之貞害人之母、不守人道、有碍風化、誠所謂衣冠禽獸矣、至於其書房之學生、暫以東山泰安人袁傳障代理、據袁云、張範文爲其母病歸里、別無他故、問其返校之期答云、來年言語之間、甚相護庇然則袁傳障亦張範文之黨矣

## 花界熱心救濟
### 富紳潤老將如何

山東同鄉會爲救濟魯省難民、曾在市內永善大舞臺演義務戲三日募集捐款、以資災黎、本埠紳商各界士女踴躍捐助者、固大有人在、而小崗花界姊妹、亦有見義勇爲之人、十七號連城慨然捐與小洋二十元、又該號湘君（即蓮寶）亦捐小洋十元、更聞十二號李小紅亦捐三十元、想一般富商潤老視之、必赧然自愧當激發慈懷而不讓彼美人兮專美也

## 十一月中之
## 伏公進行事項

板橋伏見台公學堂長對於華人教育、甚有心得、以故成績昭著、華生仰之、玆查其十一月內、對於教育應行之事、每月定爲大掃除四度、凡校內校外莫不得事洒掃、加意整頓、爲研究教務之進行、常開職員會議、以期完善、乃爲振興尚武精神、強健身體、乃鼓勵生徒、開催蹴球大會、更於十一月二十一二十二兩日開催學藝會、以發表兒童之成績、而獎勵教育之進展云更聞於十一月二十六日、在該公學堂開催市內四公學堂聯合同學年教育研究會、至十一月二十八日在金州東門外公學堂開催關東州教授研究會（第二部教科會）

## 既覇佔人母
## 又迫其女爲娼
### 曹芝蘭提起訴訟

西崗新起街六十番地曹郝氏、年五十三歲、原籍山東省萊州膠縣有子曹芝蘭、長女年二十二歲、已爲張姓婦、次女玉蘭、年十七歲、其母曹郝氏與東關街明德堂藥坊之李先文合謀、強逼次女玉蘭開牢掩門、接客、玉蘭不從則見鞭撻辱罵、以致玉蘭偏體是傷令人不忍入目、究曹郝氏何以與李先文合謀、蓋曹郝氏生性淫蕩不守婦道、來連後、即姘識李先文、而李亦色中迷鬼、覇佔人妻恬不知恥、一對狗男女、棋逢對手、終日評情調笑、不事家人事業、遂使有用金錢、轉眼耗盡、不得已、乃使其女玉蘭操此皮肉生涯、得資以供其揮霍、本年春郝氏之夫曹章麟來連、曹郝氏視之若眼中釘、不與同宿、且一見其夫、輒辱罵萬端、曹章麟不得已、乃復赴山東以避云、目曹郝氏與李先文爲所欲爲、雖迫玉蘭爲娼、又不許其隨便接客、若有宿客時、必以李先文之言是聽、否則棒棍交加、立行逐出、於十一月五日午前十時、曹郝氏之子曹芝蘭、以李先文強覇人母、有辱於父、逕向西崗警察署刑事係提出訴訟、該署如何判斷、尚未發表

## 哈爾濱官商捐助
### 中青大洋五千元

中華青年會爲擴充教育事業日前籌畫、費心血其南大部學校部與會社部、範圍日益擴大、因之基金亦需增加、月前該會執行委員及總務幹事等一行赴哈爾濱、拜謁張長官林廳長蔡道尹、張總商會會長諸要人、暨各界紳商、歷述該會教育事業、及社會事業之成績、及其在連地位之重要、頗蒙稱許、並允贊助、最近由哈埠來函照知該會、由爲難民事宜籌款內、撥出大洋五千元爲該會發展之資、其關心公益之熱忱、令人景仰不置云

## 強送養女爲娼

大連市大龍街四十四番地張玉珍（外號二虎）有養女玳小、現已十六歲、張竟以小洋二百元押於小劉家屯三等娼窰爲娼、玳小不願意向張玉珍屢次陳情、張視財若命、置之不理、故玳小常對鏡臺而隕涕、伏衾影而生悲、自歎命薄而已、聞該女原擬爲張之甥媳今張忽改變良心、蹂躪人權、竟以女爲財源、強逼爲娼、其心之很毒較之蛇蠍爲尤甚焉

## 普通學堂長研究會

管內嶺前屯普通學堂定於十一月七日午前九時、在該堂開催管內普通學堂長研究會、其開會之目的、爲改良教授法及研究管理法及研究種種教科書、再關於各學堂設置經費亦有所磋商云

## 基青徵友八大隊長

中華基督教青年會、今晚七時、在市內敷島町日本基督教青年會大禮堂（四階）開催第六次徵友開幕大會、玆將其會序列左

（一）振鈴開會（二）唱國歌（全體）（三）主席致詞（陳章哲大夫）（四）唱歌（小學校女生）（五）講演（蔣守一君）（六）唱歌（少年團岳飛隊隊員）（七）報告（陳德軒幹事）（八）口琴（該會口琴隊）（九）雙簧（王永盛耿恩華二君）（十）獨唱（隋永楨）（十一）唱歌（少年團）（十二）電影（十三）散會

該會此番徵友之組織、共分八隊、以八大引星如名、今將各隊隊長姓名列下（一）金星隊隊長曹振甫副隊長劉馨師冷先生（福順義）（二）木星隊々長韓誦棠副隊長陳韻泉黃鐵一（三）水星隊隊長李子芹副隊長王子田劉仁卿（四）土星隊隊長王震東副隊長張殿選汪鴻閣（五）火星隊隊長常恕忱副隊長仲景堂詹仁甫（六）天王隊隊長范貴三副隊長閻壽軒梁銘三宋龍章（七）海王隊隊長王繩武崔潤生傅清浦副之（八）地球隊隊長閻之如副隊長陳章哲韓承三至於各隊隊員無定額、均由各隊長、自已聘請云、本屆徵友之成績、定能得圓滿之結果云

## 自稱書記騙錢
### 坐牢八個月

玆有原籍山東某縣、現住所不定之宋發堂者、年五十三歲、於上月十四日、自稱市內寺內通山東同鄉會之書記、混入難民之中、騙取難民紀福原妻馬氏之大洋二元、即行逃走、詎料天網恢恢、竟行被捕、經訊問之結果、彼已供認不諱、對此案件、四日已於大連地方法院開庭審問、其所騙金額雖屬寥寥、惟判官頗惡其心過於毒辣、因遂宣告懲役八個月云

## 計畫中之埠頭夜間工作
### 福昌與埠頭事務所正在商議
### 一旦實現可免貨物停滯之弊

撫順驛向來無論事業忙否、均行夜間工作、而長春驛每屆特產輸送繁盛之期、夜間亦行由十時乃至十一時間之工作、惟其他諸驛則大謬不然、向無夜間工作之舉但近聞大連埠頭、已決定於本年特產輸送繁盛期間內、亦開始夜間工作、以故埠頭當事者、對此之組織、於日前已着手進行、研究善策、如客歲滯貨將達百萬噸而竟致不能收容、一時中止收容沿線運來之貨物、實屬有碍營譽而今若實行夜間之工作、當不能再踏前轍、查此原委、確係東三省官銀號、大肆收買各種食糧、以致奉票低落日本內地雜糧下減有所致耳、而本年當特產輸送繁盛之時、官銀號及各大商家、若再收買者、當能呈空前絕後之良好成績、而彼等設再行收買各種糧食、所滯貨物、不獨昂貴、且無買主、輸送之船舶、屆時必徒然增加但以現今之形勢觀之、本年因與奉票關係極少故官銀號決不至如客歲之買收也、至夜間之工作、決以苦力爲中心、惟對其使用苦力之方法、由數日福昌等公司、與埠頭事務所、已有所討論、講求最善之方法、以上之事實、一旦實行、今後無論由沿線各驛、向埠頭送來之貨物、及待裝載之船舶、決無以前之虞云

## 滿鐵宴請新舊稅司

滿鐵松岡副社長、以社長之名義四日正午於大和旅館招待新舊大連海關稅務司江原忠北代眞幸兩氏、陪賓有杉野市長田中民政署長櫻井遞信局長等、開午餐會、以資聯絡感情云

## 沙坨子港險礁上
## 發現鐵錨兩個

關東廳海務局、爲於距大連十五海里之地點、沙坨子港險礁上、建設燈台、每日特派遣派汽船前往設樂、惟二日午前十一時午潮之際、該局所屬之金州丸、於險礁之附近、發見大錨兩個、遂帶一個至水上署報告、對此據該船員某氏談云該錨之鐵錨、雖屬兩個、因深掛岩石之上、不易脫下、故仍置其上、未克帶回、但今後所恐懼者、即潮落之際、有大型帆船、誤觸其上也、至該二錨、概係某船、坐其礁上、其錨繩爲岩石切斷、遂行放棄、亦未可料云云

## 法院事項

△提起訴訟 原告程飛順被告鄭蘭亭請求欠眼款金三拾五圓之件起提訴訟（拾、拾八）原告孫更新被告華世存請求保證債務四拾四圓七角八之件提起訴訟（拾、拾八）原告褚寶臣被告平野利一郎、請求房租金及損害金六拾七圓八角之件提起訴訟（拾、拾八）

經濟

# 大連港麵粉輸入
## 今年比去年減少

大連港本年自正月至九月間之麵粉輸入額六十四萬七千九百九十七擔比去年同期激減百十五萬九千七百四十二擔原因美國麵粉因匯兌關係日本麵粉係因中國之亂勳不已銀價且甚低廉華商多不訂購一面因華商之營業頗不看好而北滿之小麥尤特大獲豐收等原因故而大行激減其輸入量云

## 大連油房業生產額

大連各油房十月中之豆餅生產額六十二萬五千片比上月增加三十二萬三千片比去年十月激減百一萬七千片更與前年十月相比減少三十萬九千片油房家數八十二家中交互開碾者僅二十家製餅有二十八萬五千片之能力一日僅製二萬五千片云

## 錢糧商情

特產市場大豆因輪出入激減當方賣降洋行從中作付始賣而後買以致市價頗呈上提形勢嗣後復加以銀市前途看強故賣漲數錢豆餅商薄但市署含弱味豆油平穩商☐開行價雖較高旋因場面人氣低迷故而復落約三四分左右

△開盤大豆叫六元一毛五以至二毛七帶皮五元九毛五每四十車豆餅一元九毛成交二萬片豆油開一元九毛八乃至七毛五至於高粱並包米兩種但未能成功

△錢鈔市場據外電報告倫敦銀塊較前低四成中美匯兌亦落銀市開行九十六元六毛繼跌五分後因標金疲弱據滬電週爲年來津貼需銀增加正金鈔洋頗易出售行提高至九十六元八毛買賣遂等因以致場寄買氣驟濃其價遂股買方日商山本泰信和盛泰德泰寶方双盛泰裕豊仁双聚福和盛義成信等家云

## 十月份日本對外
## 貿易之大勢

大藏省發表上月下旬之對外貿易概算出口五千六百十一萬八千圓入口四千六百七十八萬七千圓兩抵計出超九百二十三萬一千圓十月分之合計概算出口一億六千九百三萬八千圓入口一億二千九百六十七萬三千圓計出超三千九百三十六萬五千圓一月以降之累計入超達一億七千餘萬圓比上年同期入超約減少一億八千餘萬圓

## 特產行市

特產（早市）（五日）

▲大豆

| | | | | |
|---|---|---|---|---|
| 十一月末 | 六一一〇 | 六〇三〇 | 六〇九〇 | 六一三〇 |
| 十二月末 | 五九五〇 | 五九六〇 | 五九四〇 | 五九五〇 |
| 一月末 | 五九五〇 | 五九六〇 | 五九五〇 | 五九五〇 |
| 二月末 | 五九八〇 | 五九九〇 | 五九七〇 | 五九七〇 |
| 所成數 | 百七十九車 | | | |

▲豆餅

| | | | | |
|---|---|---|---|---|
| 十一月限 | 一八九五 | 一九〇〇 | 一八九五 | 一九〇〇 |
| 十二月限 | 一八八五 | 一八九五 | 一八八〇 | 一八八〇 |
| 所成數 | 二萬八千片 | | | |

▲豆油

| | | | | |
|---|---|---|---|---|
| 十一月限 | 一八九〇 | 一八九〇 | 一八九〇 | 一八九〇 |
| 十二月限 | 一八九〇 | 一八九〇 | 一八八〇 | 一八八五 |
| 一月限 | 一八六〇 | 一八六〇 | 一八六〇 | 一八六〇 |
| 所成數 | 七千箱 | | | |

▲高粱

| | | | | |
|---|---|---|---|---|
| 十一月末 | 三七一〇 | 三七一〇 | 三六八〇 | 三六八〇 |
| 十二月末 | 三六二〇 | 三六二〇 | 三五九〇 | 三五九〇 |
| 一月末 | 三六〇〇 | 三六〇〇 | 三六〇〇 | 三六〇〇 |
| 二月限 | 三六八〇 | 三六八〇 | 三六六〇 | 三六六〇 |
| 所成數 | 百〇一車 | | | |

## 錢鈔行市（五日）

▲現物 前場

十一月十三日〔開行 九六二〇 最高 九六八〇〕〔最低 九六〇〇 散行 九六一五〕

所成數 二百三十六萬五千圓

| | 銀對金 | 銀對洋 | 金對洋 |
|---|---|---|---|
| 開行 | 九六〇〇 | 二七一〇 | 一三三〇 |
| 十時 | 九六〇五 | 二七二五 | 一三二五 |
| 十一時 | 九六三五 | 二七三〇 | 一三二七 |
| 十二時 | 九六二五 | 二七三一 | 一三二五 |
| 所成數 | 廿九萬三千圓 | 一萬一千圓 | |

十一月十三日〔開行 九六二五 最高 九六三五〕〔最低 九六二〇 散行 九六三〇〕

所成數 九拾五萬圓

▲現物 後場

| | 銀對金 | 銀對洋 | 金對洋 |
|---|---|---|---|
| 一時半 | 一 | 一 | 一 |
| 二時半 | 一 | 一 | 一 |

## 滙兌行市

銀塊及滙兌（五日到）

倫敦銀塊 二六片八分一
同 外匯 二六片一六分一
紐育銀匯 五七仙〇分〇
英美匯 四弗八六仙一六分一五
中美電信（百圓） 四六弗二分一
中日電信（百圓） 六三弗〇分〇

▲上海外匯兌行市

電匯成交（五日到）
倫敦（兩） 二志七片八分三
日本（百圓） 七三兩一六分三

▲上海金票交易所（開行）
標金 三六二兩二〇

▲倫敦向爲替相場
電信爲替銀行賣（五日到）
伯林 二〇金馬克四六分一
巴里 一二四法〇三

## 義務戲當場捐欵者

玆將演義務三天當場捐欵芳名數目列左

徐六鈺捐小洋拾元 黎子安小洋二元 無名氏捐小洋四元 孫壽卿小洋一元 五拾二號蕙香校書小洋三拾元 王張氏小洋一元 孫香圃小洋五元 安李氏小洋五角 任仲南小洋五元 王人鏡小洋一元 黃德望小洋二元 楊華亭小洋一元 孔憲樂小洋一元 吳廷宇小洋一元 王明喜小洋一元 張召周小洋一元 夔光斗小洋一元 王子賓小洋一元 丁耀東十元 王克勤小洋一元 戚竹卿小洋一百元整 劉茳陞小洋一元 趙敬業堂小洋十元 吳潤田小洋一元 林富臣鈔票十元 黃棟臣小洋一元 王葆軒小洋五元 吳祝三小洋一元 安偉川小洋二元 孫雲峰小洋一元 鈔票十元 共計小洋一百九十一元五角 累計鈔票一百十八元 大洋三百二十一元小洋二千一百九十九元三角 金票五十叁元四角 皮靴二十双也


## 長海樓啓事

謹啓者鄙人因去奉天清理昔年之生意故自今春將大連長海樓小所賣之概務委任周廣泰代理數月之久功過不便細述今因奉天事告結束回連自已經理長海樓之營業而周廣泰因事從今辭退代理之責兩相情願并無異議但該樓向無圖章只有暉間單長海樓三字長圖形木之印一個以備組合辦事所用此印向來對於借保借貸及錢財事概不使用且敝號從來無蓋印借錢之事今周廣泰辭退敝號別無關係倘經伊手在外有借貸錢財等事歸伊自已私人負責凡事未經余知者概不承認特此登報聲明

大連西崗街長海樓 郭秀峰謹啓

## 長春馬王氏緊要啓事

啓者先夫馬玉軒（諱金堂）逝世身後事務至繁且巨如欠外房產股票急待清理氏本女流實無能力玆經家族會議公推二夫兄馬金鎔（號濟川）爲全權代表清理先夫遺留之事經二夫兄辦理者其效力皆及於敝舍至以前所委孟景芳律師因事忙辭退解除契約今後敝舍之事除二夫兄出名辦理外其他概作無效深恐中外人士未能週知特此登報聲明以明權限而免朦弊此啓

長春西三馬路奎星街 馬王敬賢謹啓

本號內寓代理買賣房產地畝以及馬車會社股票至於更名登記一切的手續非常的簡單過付欵項尤爲信用有願辦者無不歡迎之至恐未週知特此佈告

大連西崗星街三三番地 電話九〇一七番 福增堂主人謹白

## 新到大宗皮貨

敬啓者敝號由京分設大連浪速町鴻記鞋莊內寓新到火狐順腿大狐肷狐狢花灰鼠灰脊俄到宣狐貂皮海龍紫羔灘皮猞猁狐頭袍水獺各樣皮帽子男女衣服等類一概俱全價植格外從廉敝號不惜工料特聘精巧工人諸貨無不精美除望各界諸君惠顧無任歡迎之至也

北京志和信謹啓

## 嗚謝上海聯保水火險公司賠償迅速

啓者敝號宿舍于十月十日因隣居失愼致被殃及同仁衣李全付一炬幸事前曾在上海聯保公司保有火險大洋三千元遇事後當蒙該公司查驗屬實立即實足賠償毫無留難折扣等情按該公司資本雄厚辦事敏捷名聞遐邇有口皆碑敝號領欵之餘感紉莫名用特登報鳴謝並介紹欲保水火險者知所採擇焉

哈爾濱道外裕華新號謹啓

## 京都達仁堂緊要告白

我樂氏自前清康熙壬午歲即設藥肆於京都大柵欄以同仁名堂利世濟人之義歷二百二十六載迨先大父印川公篤好醫學得秘方尤夥故所製藥品應治各症多有奇效用是同仁堂之名大著惜限於京道路阻隔購藥者苦之達仁感當世相需之殷承祖考利濟之訓津滬漢各埠用達仁箇人名義設肆以應當世之求至藥劑之修合仍遵我同仁堂家傳秘方并不徒飾外貌裝璜之似不甚寶貴服之實效驗如神於飲片一門尤加意研究一切遵用南法置之北地尤爲特色殷肆以來并親赴各省購辦眞正藥料督工監製不惜資本精益求精因之遠近名流碩彥多卜居於此達仁爲便利顧主起見特再設達仁堂分號於東町藉廣利濟而免阻隔因設備未周先行交易特先佈聞

京都達仁堂經理樂達仁謹啓

## 廣盛福皮貨店

本號新到各種皮貨水獺海龍猞狐紫羔灘羊灰鼠以及精選紬緞呢絨毛葛吡嘰無不俱備價格低廉如蒙惠顧無任歡迎

大連西崗大龍街 電話三八四八番

## 楊營長追悼公啓

楊公諱玉璋字子溫兄弟五人公列行三乃大連楊玉璽字捷三楊玉昇字海榮之胞兄弟也現年四十有八歲公自弱冠入伍効力軍機二十餘年剿匪破敵頗著勳功由教練官而升隊長而哨官而連長而參謀並授二等銀色獎章民國十四年蒙陸軍第十一師師長湯改編升任本師步兵卅八旅五十八團第三營營長晉授陸軍上校銜中校四等文虎勳章今在寬甸晉交綏身冒彈雨被創數處仍率全營忍痛殺敵旋受重傷在陣前而亡嗚呼慘矣楊君一生言忠信行篤敬事親以孝臧以忠身兄敬弟恭久爲世所欽仰任職以來豪氣沖霄威冠世戰則身先士卒奮不顧生死則軍士萬軍哀泣英勳功永垂百世英雄千此可謂無憾矣鄙等誼屬親友深哀公之壯烈故登報告親友及追悼之期玆卜於本月夏曆十六日午前已時敬在大連天后宮內先由喪主迎神設奠行家祭午刻設宴候客午后二時齊集內致祭奉經追悼禮畢公送遺像及冥物望孚焚化以慰楊公子溫之靈屬鄉戚友世誼當屆情屆期光臨以盡哀悼如賜唁等物不勝感禱之至恐未遍知謹登此報

發起人 張田池 麗蔭堂 王友仁 監少龕 徐香圃 閻之如 劉品三 周子揚 褚萬清 孫延輔 蘭春圃 王鋒三 趙成德 公啓

本律師專辦本埠鄉屯一切民刑事訴訟（凡商業賬目借貸及鄉屯土地不明糾葛等事均係民刑事件）如荷委託格外迅速不誤

辯護士 法學士 岡野勇

事務員兼通譯 李左泉

大連紀伊町六十五番地（電話三三四四番）

啓者敝工廠製造各種鷄印方皂鶴印條皂紅サクラ皂已拾餘載矣凡爲各埠所讚用玆爲振興實業起見特聘敝化學家之技師不惜巨資採辦優等皂料研究配合製成純良鴻爵金鶴美人雙獅等各樣香皂其餘他牌不及備載其皂氣味芬芳精美優秀不但除垢善於洗濯潤顏且衛生之妙品也仕商惠顧敝工廠竭忱歡迎兼代理美商卜內門各種靛料子火鹼顏料靛油等貨恐未週知特此佈告

大連市惠比須町二九 電話七九八九番 振替二八五四番

源增興工廠謹啓

## 玉器工廠廣告

啓者本公司自創立以來向以開礦爲業已在海城蓋平岫巖諸縣境內報領開採滑石苦土石新山玉石玉石等礦計礦區三十餘處產量豐富礦質均優良批發零售價皆低廉今爲振興工業起見又在北瓦溝礦區及大石橋街各設製造玉器工廠一處專造裝飾陳列玩物及其他應用物品不惜重資聘有名師務求式樣新奇售價從廉顧客別出心裁示範訂製任何器物悉能隨意如蒙惠顧不勝歡迎

大石橋街 大嶺滑石公司附設玉器工廠 日長電話一〇六番

請看信用昭著諸所便利之旅館

大連 中華本棧 主人張炎町
營口 中華棧 主人張炎町 電話九四九
長春 義昌公司 主人張炎町
青島 中華棧 主人張炎町 經理姜品一
哈爾濱 中華棧 主人張炎町 電話四三八五

本棧內設西式客室應酬週到無須贅述兼設有運輸部轉運貨物代辦客事

▲本棧電話五七四四 ▲電話四二〇〇運輸部電話七九七一



# 孟天成博愛醫院

診察科目 花柳科、內科、外科、小兒科、婦人科、耳鼻咽喉科、特設、藥潑、水治電氣治療

附設研究部 檢梅毒有無診斷檢血、檢痰、檢便檢尿等應需又備德國法國製六〇六大藥針其他花柳病最新治療法並戒除多年鴉片嗎啡癮之靈藥

病室完備、日夜親自診治、入院隨意

院長 孟天成
日本醫學士 日冲飛那
女子日本醫學士 楊燧人 同啓

大連市小崗子宏濟街十二番地 電話長五四六七 六八〇九番



花柳病聖藥 德國六〇六

花柳科 痔瘡科 專門

●生殖器機能障害 ●泌尿器科一般 ●肛門外科一般 ●婦人科 ●皮膚科 ●令德根(電氣光線)科

●診察 每日自早起九時晚上八時到 星期祭日下午休診(入院隨意)

# 仁壽堂醫院

大連市岩代町十番地(遊樂館)隣 電話八五九九番

院長 醫學士 大塚協



# 寒來暑往

本行備有美國德國大小鍋爐及各種爐片物美價廉定期貨物不悞主顧

奉天 多小公司 電話一八六三 二一二五番


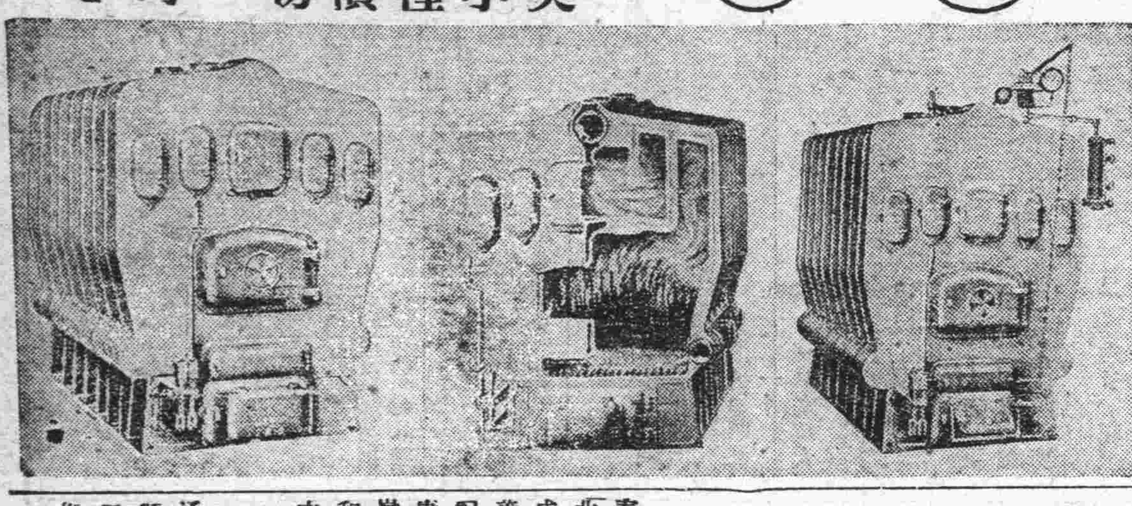


清血解毒

# 喜肥力

樂悲

樂極生悲

諸公每於公餘之暇咸欲覓一俱樂之所以資消遣並恢復精神然而一般血氣方剛的青年竟將此休息的時間作了尋花的機會捨身尋樂流連忘返焉知道樂極生悲遺害非淺大概在一星期以內便覺身體不爽體溫增高什麼魚口！便毒！下疳！楊梅！淋濁等症相繼而起豈不苦惱已極嗎欲求轉悲爲樂之術是這凱輯士老牌聖藥喜肥力能治一切的花柳毒症或打過數次藥針無效或逢春復犯無論遠年近起定能除根永不再犯主治清血解毒除濕化瘤 皮膚斑點 梅毒痂瘡 骨節疼痛癱症 潰瘡喉鼻腫亂 升頂歸𥬠 梅性疥瘡 瘰癧腳氣 毒性結核 軟硬疳疾 血分不清 虧氣虧血 男婦各種 癆虛及 婦女花柳梅毒症 或毒性不孕或因毒閉經 或梅毒化胎 或子宮作潰 或毒串終身不孕 赤白帶下 信水差前差後或終日淋漓不止 以及脫落毛髮 頑毒痔瘡 喉痛音啞 毒染耳聾 或梅毒入骨 一經服用 百毒俱消 血液立清 元氣恢復其身體雖之而壯設無病之預防 或疑似之毒症 及直接傳染 間接傳染均可服用每瓶大洋壹元五角



淋濁聖藥

# 巧拿淋

這是亙古未有之新發明淋濁逐根聖藥巧拿淋丸 Gonorrhoea Tablets 專治疢濁淋症醫藥無效或時愈時犯試服此丸定可斷根因該丸內含有三大要素即一純檀香精 Sandal (二)沙婁爾 Salol 三(梅天藍藍 Methylelle 此三種藥品均係殺菌滅淋清掃尿毒之貴重藥料凡各國醫學博士無不稱贊爲決妙之良方也

主治五淋白濁 便尿不清 尿道潰爛小便困難 尿中混血尿道閉塞 膀胱發炎 疢濁重症請購試之定能應驗如響 每瓶大洋二元五角

(代理店)

奉天五洲藥房 奉天中西藥房 奉天大德生 奉天歐美西號 奉天歐美東號 奉天大吉祥 奉天北市場恒濟堂 大連西崗廣生堂 大連西崗天和藥房 大連市華泰藥房 大連市華西藥房 大連志義成 大連德記全棧 大連德記九棧 安東大生東 安東福興堂 安東益增遠 安東瑞祥泰 遼陽義和堂 遼陽天玉成 海城德增福 蓋平天一堂 大石橋衛生復 營口中西藥房 營口義興成餘記 營口保興長 營口渋春堂 瓦房店天和盛 普蘭店志義成 貔口順義成 金州志義成 大連康德記 旅順仙芝堂 旅順大德堂 奉天永年藥房 長春世一堂 長春泰和祥藥房 張家灣德增泰 鐵嶺福德慶興 四平街和發瑞 八面城德慶 長春同德堂 長春天和堂 長春天育堂 長春中西藥房 鐵嶺和發街號 昌圖德泰玉 大德堂 遼源德慶會 遼源大德堂 遼源德泰順 洮南德慶仁 千金寨信仁堂 本溪縣春興堂 鷄冠山德厚興 公主嶺三合公 開原德祥厚 范家屯天德慶 雙城永德堂 阿城縣世一堂 一面坡德和玉 呼蘭河永德堂 熊岳新泰興 下九台世德堂 雙城堡世昌永 安達站誠泰裕 呼蘭河錦和彩 綏化縣和發福 烏機墨盛發祥 樺道河天合堂 海林站會樂福 寧安縣振興堂 通河縣同發興 西集廠同發德 甜草崗天德祥 昂昂溪生育瑞 巴彥同發廣 三姓德盛長 木蘭縣和發奎 同賓吉盛宏 正方縣和發長 明水縣中和藥房 扶餘縣慶昌福 農安縣德泰增 三岔河天德堂 克山縣德興祥 海倫天豊恒 海倫久逢長 吉林泰華西藥行 富錦泰華西藥行 克山泰華西藥行 拜泉泰華西藥行 綏化泰華西藥行 克山鎮泰華西藥行 總發行哈爾濱泰華西藥行



# Ford 福特

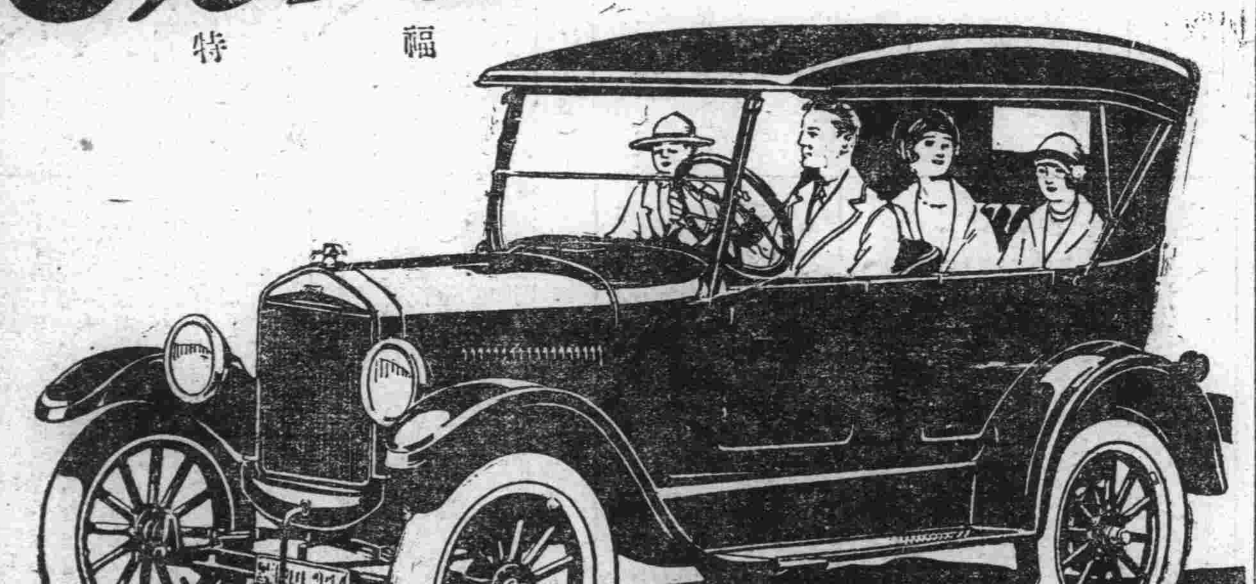

健全鑑別力

檢選福特汽車

安適運輸之改良福特敞蓬汽車不但節省費用而且萬全安靠汽車最堅固耐久者現時惟福特汽車耳自從汽車出世以來未嘗有比此車之優美者取價極廉乘坐亦可發生一滿意快感此車蓬較前加長脚底空位寬綽坐位改矮乘坐安適開駛容易

福特汽車總經理

駐奉 輔隆公司謹啓

奉天日站富士町三番地 日長電話一三三七號

Ford Motor Company

Detroit, U.S.A.



長春大馬路

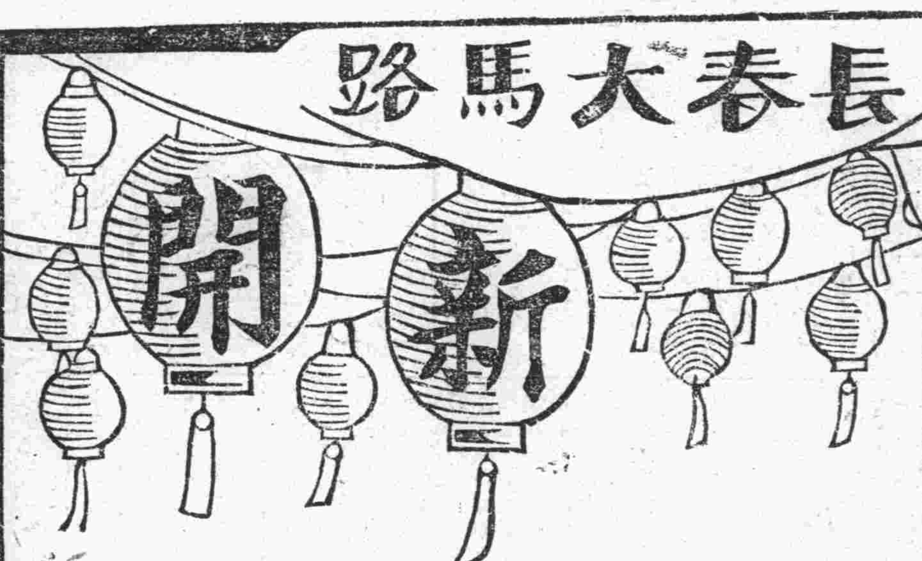


十月初六日

# 及時鐘表眼鏡公司

首屈一指

# 開幕

特別減價 各貨有意想不到之便宜 各界參觀 極誠歡迎

# 滿洲報星期副刊

## 希臘式舞蹈原理

(衛中博士原著)(介紹俄國登肯學校舞團)

中國最大的問題、是身體的問題中國數千年的文化、都偏向精神一方面發展、所以現在最重要的問題、不在於精神、而屬於身體要想中國的農工商發達、非重生中國的身體不可、能重生身體、那自然科學、才有產生的機會有了以上的這些原因、所以中國最當注意的、就是「身體的復活」的問題、要知身體的力量、就是身體的動力、有身體的動力、才能使外界的影響、變成有意義的工作與思想、這種工作與思想都是由身體的原動力創造出來的登肯學校、即以養成這身體的力量爲宗旨、她這學校的舞蹈、是由希臘古代圖畫中採取來的、人若能明白這種舞蹈就算能明白身體的力量最要緊的一步

新科學上講「凡物體皆生力量」按這種理說、不但力量常向物質變化、並且從物質往力量、也有一個永遠不斷的變化

將這種定理、推到身體方面、吾人可以知道、身體也是能生力量的、可是現在的人、不但不能完成其力量、而且時常摧殘其力量、衰退其力量

這身體力量、和其他的力量、完全一樣、他自有其根本的程度這的根本程度、用一句話說明、「是力量不是物質」因爲身體的力量、是力量不是物質、所以非身體脫離外界物質的關係、即身體是不能完全表示力量的、換一句話說、想令身體力量發達、只好先讓身體離開物的負累

身體力量的發達、是一切工作發達的預備 因爲工作是靠着身體的、登肯學校、專以發達身體力量爲宗旨、登肯學校的教育、在今日之重要、就可想見了、身體力量、既與人類一切工作很有關係、自然可以說「登肯學校的教育、是與人類一切工作都有關係的教育」

因爲這個原故、人人都應常認識、人人都應研究這登肯學校的舞蹈

所謂身體上的個人活動、開始的時候、不是用物質的身體活動也不是靠外面刺激的身體活動、及至發達時便成爲同化物質的一種身體活動、這種身體活動是合物質與精神生關係的動作、人若有這種活動、則其精神自有管理物質的機會、精神有管理物質的機會、不但個人不至爲物質所束縛、並且一切的自私自利、都可因此而消滅、待自私自利消滅以後、則團體活動、自然容易結合、彼因爲個人有個人活動的路線、彼此齷齪或妨碍的弊害、當然較少

按以上所說的原因看來、平民個人活動的程度、是建立民國的根本、若對於個人活動、不施以相當的教育、想令民國發榮滋長、是萬萬不可能的、而個人活動的第一步、就是身體的活動、所以身體活動的研究、就是研究人類各種的預備、我再用幾句簡單的話、說明身體活動的根本

在這身體活動研究裏面、最要緊的、就是使身體開始活動時、離開物質及外面的刺激、愈遠愈好、換一句話說、就是令身體完全憑看自己獨立的原動力去活動

古希臘的文化、用這種身體獨立的原動力、比任何時代的文化還算完全、有位愛爾蘭的登肯女士、從希臘游學以後、又重新闡明這種發達身體法

這位登肯女士、對於希臘身體活動的原理、鑽研極深、可以說她的這種舞蹈、是愛爾蘭文化和古希臘文化的結晶品

外國政府、承認她這種教育、是社會進步的大助力、我盼望中華民國、也採用登肯女士的體育法、幫助產生這個眞民國

人心、差不多是年紀大的人的珍玩、因爲人心是自然進化的末一層、人最容易重視人心、而輕視身體及身體以外的物體、人的身體、比其他動物、本來群弱、而人又橫加輕視、所以漸次退化、成爲現在沒有力量的樣子、依世俗的見解、心是道德的器官、身是罪惡的器官、甚至現代的教育及一切的道理、全是根據這個眼光、這種眼光對不對

我們應否常與小孩子同一見解我們應否像小孩子似的、只要得到最新的玩具、而厭棄其舊有呢

進化最新最高的一層、是不是由其舊有低等各層進化的結果、進化的低等各層、是不是能厘定高層的程度身體既爲心的生長地那麼棄絕身體活動機會的時候、是不是心也受傷

可惜、這種關係、現在明白的人還很少、並且辦教育的人、常是最不明白的人、平常辦教育的人、都不按這個關係去辦、這就是他們不明白的證明

登肯女士所提倡的身體活動法(舞蹈)則與此不同、她的根本、是從古代希臘畫像來的方致古代人類、從中亞細亞移以後、眞能覺出身體自己的力量來的、恐以希臘人爲第一次、據古代希臘人的意思、身體並不算是罪惡的器官身體應發揮其已有的力量並且人體的活動、與其他動物以及一切物體的活動、決不相提並論、以顯明人體常與人心有特殊關係、這是古希臘人的意思、而其根本觀念、便認身體是心的來源

古希臘時向人心活動的身體、殆如向山巔開行的火車、火車、常從山谷駛往山頂、旋又從山頂到山谷

火車上山頂的時候、如未載重自然很容易上去、在裝滿了客人與貨物的時候、也不能不上山抽佛前面的譬喻、也可以說、古希臘人的身體、是物體與人心中間的橋梁、並且身體憑其自已的力量、變化其相關係的物體(這是一重身體無覺的動作)再將身體與心的作用、比較研究、可知身體同化其以下的物體、人心同化身體與心中間的各種活動、因此、身體與心、可算是同樣的要緊這句話裏面、含有新道德觀的最要定律、以其不但崇拜心、並且崇拜身體之故

無載的火車上山一樣單憑身體已有的與心作關係的本能向上活動、不雜絲毫的外界物質、這種活動是在登肯舞蹈會裏、俄國幼女舞蹈時完全能覺出來的、有時身體向心的活動、不能離開物質的關係、也當練習變化自然界的印象、使心得有機會、來接受這已經變化過的印象、及至這種印象到心、方可生出物質發明和精神創造

如果身體得到這樣活動的新原動力、現代的教育方法、也應當有變化、非教法有變化、還是不能利用這種新的、原動力、非有鐵軌的馬路、不能用火車、不能用汽車、與此正同登肯女子提倡的身體動法是使教育有自然原動力的預備、教育有原動力以後、生活才有原動方生活有原動力以後、道德才能有根據、這是很明白的

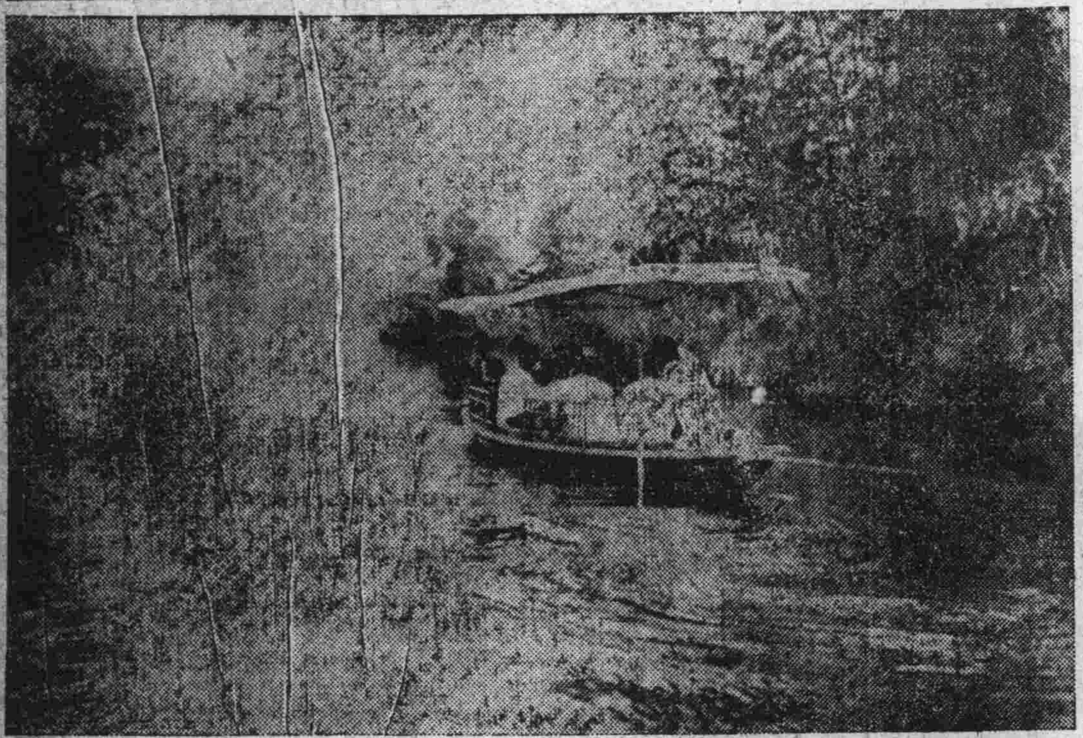

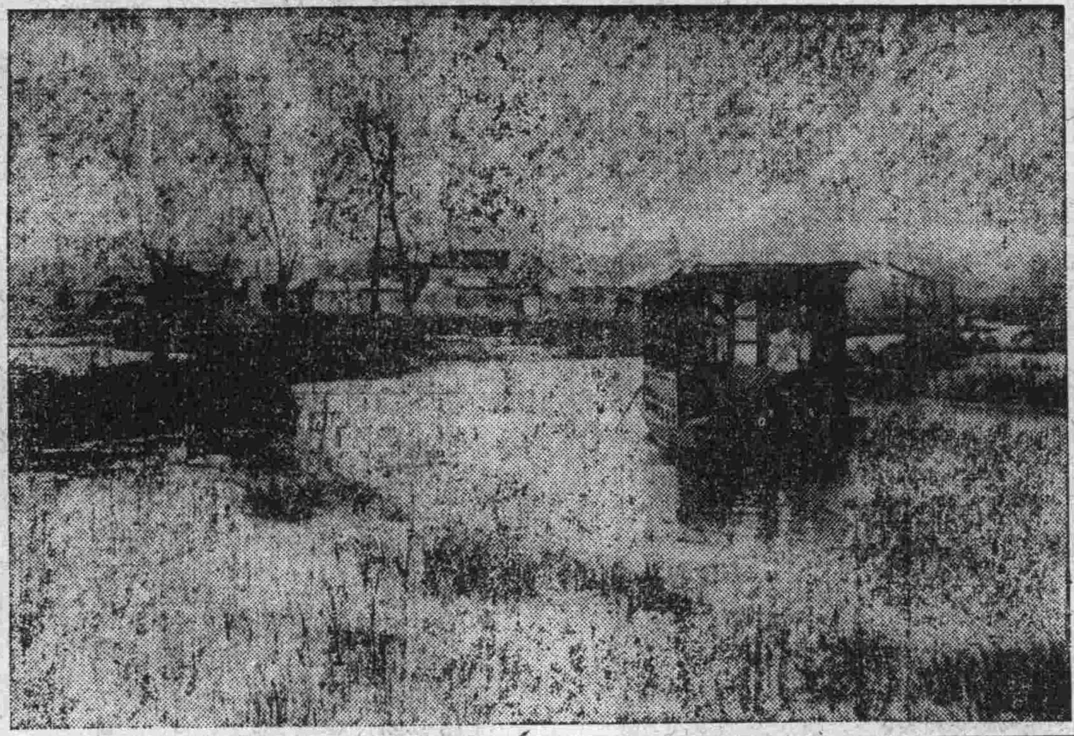

◇…(上)杭州之西湖(下)濟南之大名湖…◇

### 蜘蛛

(流螢)

看呵！
蜘蛛的意志、
是多麼堅固呀！
壹個纖細的蛛網、
不知被無情的風兒、
吹斷了幾次？
然而牠仍是不息地進行、
終想要完成牠的機謀、

拾六、拾、二拾、於大連

### 秋

(流螢)

光陰的循環眞快呀！
轉瞬間、
又到了露重霜寒、
涼月微風下、
祇殘留着枯枝落葉、
天空——人間、
顯露出無限的秋意、

× × ×

黃桂——白菊、
依然照往年底開着、
黃昏時的浮雲、
比先前更加美麗了、
但是我呢？
卻添上了不少悲哀、

× × ×

十六、十、三〇 於大連

◇……先達遺像(三)黃克強先生……◇

黃興字克強湖南善化人在國民黨中聲望僅次於孫中山逝世於民國四年享年才四十餘世深惜之

# 孫表叔

(一)

(開原李正果試作)

在我的許多親戚之中、要算我的那位孫表叔、現在是最濶綽了然而、他因何而濶綽的呢、那我就有點不詳細了、可是、他是我最熟識的一位親戚、而且、我們原先還曾經住在一個院子裡邊、所以、我的腦海裡、對于他的印象是記得最深切的

記得我小的時候、他便住在我們的西廂房裡、那時他不過是一個塾師、穿着寬大的紅棉袍、黃馬掛子、脚上還登了一双黑色緞子的長靴、他終日的坐在那間書房裡——西廂房——而且他的近旁還坐了四五個小學生、他們一天到晚、總是咿咿唔唔的念着書、有時、我的那位孫表叔、還要拏起板子來打學生、所以小學生的哭聲、我倒是听慣了的、他那時年紀約在二十八九歲左右、而且性情也很暴燥、在我將舌尖濕了窗紙、然後由微丁的窗紙隙中看時、他總是一付死板板的嚴酷面皮、令人見了即會疑他是死人的

當我六七歲的時候、我的媽媽便要送我到孫表叔的私塾裡念書去、那時可嚇壞了我、我便哭喊着媽々說「我可不到我的那個孫表叔處去、他的那付死人般的面孔、我可看得够了」媽媽見我哭鬧着不去、後來也就沒有將我送去、我的那位孫表叔見我不願入學、便時常的對人說及「達兒是一個沒有出息的孩子」然而、那時我還小、所以也毫不顧及、只是隨着阿姊、終日的玩個不了

孫表叔雖是終日裡總嚴酷的教着學、然而若每逢假日、或是他懶了的時候、他便放了學生回家然後他便一搖一擺的走進了我們的屋子裡、我的祖母是一位很慈祥的老太太、所以每逢他到我們屋子裡時、伊便總是站了起來、讓他坐下、於是便分付起廚夫燒水泡茶、伊也坐在了他的近旁、和他講些話、他見了我的祖母時當然要行禮問安了、然而他和我祖母說話時、總是這一套「姑母現在很康…健」「…實亦姑母之大德…」「姑母眞有福…」「姑母、你老別費事……」「姑母很 仁慈…」「姑母……姑母……」姑母長、姑母 短的話、我不知道祖母願聽否、然而我可是聽 得有點厭煩了、有一次、他向我的祖母說「姑母素食……長生不老」這一類的諛話時、我便插着嘴說

「表叔、那前街的方太太、還是吃長素呢雖知今却怎麼了呢」祖母趕忙申斥我說

「小孩子、不懂事、大人說話、有你插嘴的餘地麼？」那時、他早已紅了臉、可是却又辯護說

「達兒、你知道那方太太的庫蘊麼、伊是一個黑心尖的人呵……所以……」

我听了他的話、倒是因爲了幼稚的原故、只覺得迷胡不懂、然而也再不敢多說了、只是听着他和祖母談着話

他又和祖母說

「雖是吃了素、然而還須念些經纔、那末你老一定要長生不老了」那時、他正坐在一把太師椅子上、而且還瞪圓了兩個眼睛、口若懸河般的不住的說

「姑母、那卓齊老太太、不是因爲讀經的原故嗎、所以現在家道業就了」

「那B城有位 先生…念經…所以…福壽雙全…」

「某某處、某某人—了念經…好…不念經…受罪死

他說得拾分的確鑿、彷彿有因有果的道理一般、那時、我的祖母听得很有點呆了、於是遂于就萬信了、而且伊還贊揚着說

「這話都很對、我早就想念經了可是倒因了不認字的原故、遂也就擱下了、今天听你這末一說、那經是非念不可的了、那末明天你便開始的教我好了」祖母到了此處、又掉轉頭來向我說

「達兒、你聽見了沒有、這都是你的表叔好好念書的原故、所以人家現在有了這許多的學間將來你呢？」

祖母說罷他又指着我向祖母說

「達兒只知玩耍、不懂念書、將來我一定要教管他的、你老放心吧」他說完了這句話時、祖母很贊成、而且還說

「那太好了、將來達兒成名時、也是忘不了表叔的思情的」

說罷、於是他們都覺得很滿意可是我却抖抖的害怕個不止、因之、我便想

「表叔那一付冷酷的 死人面孔我是萬萬也看不慣的、況且那書房裡的板子 又是時常要打人、那可怎麼好呵、此外、我還得成天的坐在書房的炕上、一動也不許動、那是多們 苦啊的 一件事…」在我正在想着我的心事時、忽地媽媽喊了聲「吃飯」我便一溜煙的跑出去了

過了許多的日子、祖母便催我入學、我只是終日的哭喊着、呼號着、後來我竟因此而病了、但在我病愈後、我的那位孫表叔、便早已不做塾師了、我們那座西廂房、便做了阿叔的新屋、可是那位孫表叔、他是那去了、在那時我却是不知道、後來、又過了許多年、那時、我已經是拾三四歲了、但是我的祖母呢、伊却早已死去兩年多了

(二)

一天、放學歸來、我因爲要買一支水筆的原故、便繞道由太平街回家、當我正走到之中央時、却遠々的見有一堆人、圍在教育會門前、像是看什麼熱鬧似的、我便也走到了那兒去看看、原來他們是正在看着一張佈告呢、只聽有人念道

「……道德 會之創始也……世風澆漓、人心不古……孔子之聖道…正人心、闢邪說……歐風東漸……嗚呼……可不悲夫哉……

那時、我不過是一個高等小學生、對于這樣的一個大佈告委實是總不懂、可是人群中、有幾個老頭兒、却都搖着頭兒、咿唔咿唔的念得正不知有如何的趣兒呢後來、方聽人說、是有几位講道德說仁義的老先生們、發起了這個道德會、爲的是正人心、闢邪說的、我雖聽人都這末說但是、我却終是迷々胡々的沒有眞了解這是怎麼一回子事、可是最末我却聽人說

「星期日便要開講了」(未完)

# 大石橋之書畫家

(白石)

瀛海返棹、蟄伏故園、歲月荏、屈指半載、閒世無才、甘居林下、秋窗寂寞、時動遐思、遂束裝就道、遠指旅順、沿途秋色、領畧殆盡、惟遼瀋道上、旅客甚繁、時有人滿之患、隻身坐臥、頗形無聊、反不若故園之安適也、忽有劉君夢鼎、發現於座間、倘而握手驚喜者久之、遂並坐相談、各至泣下、劉君者、余十年前同學友也、劉君身弱、早患肺病無心遠大、遂隱居各泉石間矣然天機清妙、性好書畫、凡古今名人叢畫、中外當代墨跡、無不蒐藏之、故滿墻彌璧、充棟盈櫝、畫書畫畫、余因劉君力挽、遂下榻於大石橋、坐談終日、訴盡數年離別之苦、因出所藏書畫、使余鑑賞、並令得大石橋附近存殘各家書畫、勉作評語、以示海內、然余不善爲文、觀對藝術又爲門外漢、雖爲是文、恐有不當、今觀諸家手筆精微奧妙、瀟洒淋漓、均能使人對之神往、爰忘謭陋、畧贅片言、尙祈鑒諒是荷

王蘭亭、王雲舫、諸門兼備、各臻其妙、堪稱畫中神品、其人物故多年矣

張樂舟、工山水、善人物、布景點綴、則透玲瓏別有生氣、爲他人所不能爲然塵氣太深、曾無逸致、有傷纖巧、妙而不細、王子和、工花卉、而擅長牡丹、偃伯縱橫、豐神別致姿態艷麗、秀色可餐、堪稱花卉中之獅步、然無題詠才、字跡工二、有減風韻難入雅品亦美中不足之一弃也

褚東軒、號文閣、均緣事花恨疏密錯落之態、事低向背之勢、採取諸家、頗饒風韻、惟骨極氣韻、相去遠矣、然文即題詠寫作較勝諸人矣

蕭謝池、修楓泉書香根本實係文家、專墨牡丹、及三秋晚菊、牡丹帶露、顧盼生姿、秋菊傲霜、獨饒逸致、惟年近古稀、不常拈管矣、修楓泉英年聰慧、寫作俱佳、尤善松鷹松鶴、至於墨蟖、二甲穿簾、筆致淋漓、堪稱絕技、惟性情狂放、不輕招筆、亦米顛之流亞也

王伯稀董耀五、均工墨螺、但董俗而不工、狂而近野、惟隸書筆墨蒼老、遒勁有致、可不朽耳

張松軒、李瀛洲、均工山水而善人物、一法其父、一師蘭亭、松軒山水、石分三面、樹分四岐尚得畫家衣鉢、惜氣韻不佳、題近俗甚耳

瀛洲花卉、烘託之以昆蟲、然綴之以翎毛、活色生香、已入堂奧、惜乎其人、不幸短命死矣

侯日新、高佩麟、均係青年後進、亦能潑墨、日新長於摹仿、揮毫之際、尙見氣韻、佩麟諸家兼備、少有擅長、偶有可取之處時幸妄生圭角、然題詠字跡、尙見丰韻

李硯林、宋顯揚、工花鳥而長潑墨、李硯林墨跡混淆、筆氣板滯菊蘭尙可、花鳥欠狀物之態、自撰章法、毫無位置、布局着色、均欠研究每況愈下矣

◇……濁世人多思隱逸……東籬愛菊慕淵明……◇

# 初雪

(狂郎)

一夜東風、
萬里彤雲、
……
酣夢醒來時、
瓊樓玉宇、
紅日映琉璃！
看那……
潔白的銀樣山河、
使我忘掉了、
—了昨夜晚底世界！

# 柏林婦女的服裝

（笑然）

服裝與美人是有連帶關係的、俗語道得好、七分打扮三分貌、我們就是退一步來講、婦女的美服裝的功勞也至少可以估到一半、所以你看現在上海太太小姐明星們的服裝、眞是日新月異、從窄袖到寬袖、由短襖爲長袍、再變而爲不長不短的袍、還要加上染色呀花邊呀、不知道絞盡了多少人的腦汁、耗費了多少人的光陰

世界婦女的服裝問題最講究的要算法國的巴黎了、不過近來德國柏林的婦女也、漸漸地奢侈起來服飾的研究眞是一日千里、差不多要把巴黎赶上、她們也時常舉行規模的時裝表演會、各種衣飾都是全世界所最流行的、有時還要特別來得精緻些、許多法國電影和戲劇明星的戲裝、多有向柏林來做定的、後生眞是可畏呀

柏林婦女衣服的式樣和去年沒有多大變化、不過晚上穿的袍子比較從前長些、並且大半是由絲網做成的、穿了這種長袍一定要戴闊邊而有鴕鳥毛的帽子、手裡再拿一把狠大的鵝毛扇、瀟洒風流的樣子、實在是狠可觀的

上街和下午穿的衣服依舊狠短、普通都到膝蓋爲止、其材料是絲絨、並且差不多是用人造絲的、一方面因爲經濟上可以省些、一方面却不能不歸功於德國工廠研究的成功了、據試驗的結果、這種人造絲簡直跟眞絲一樣、在特殊的用途上、還要比較好點、做襪子便是一種

柏林最流行的顏色是深綠色、和天上虹霓一樣色澤的衣服也是在街上常常能夠看見的一種、有時長袍的外面穿一件灰色的斗篷、斗篷的下面染成橙黃和緋紅的混色、漸上漸深到上部　其變成灰色了

薄底的跳舞鞋和有扣子的鞋、在柏林最爲流行、有扣子的是美國式、受柏林婦女的歡迎已經很久蛇皮和蜥蜴皮是製造這種皮鞋的唯一材料、至於從前婦女通用很輕便的手提小皮袋、現在柏林却做尺許長而且闊的笨東西了

# 狂雪

（狂郎）

漫天的大雪呵、使勁地飄舞、使勁地狂下、全城底人、自從早起、快够一天了、沒有看見日頭但見、白的街道、白的樓房、白的樹、白的一切…雪從天空裡飛舞、還是源源不斷底湧出來、似乎天意要把大地用雪全掩埋了

暖氣管、熱火爐、差不多都生妥了、老爺太太們、正是賞雪快樂底當兒、喊着「大雪兆豐年」呢那些無產階級底車夫、雖然是還沒穿上棉衣、有時候依着車子、凍得牙打戰、但是、這一天總能多得幾個錢、只有那個流浪者的女丐、可憐得壞了

她底兩件破衣、都快濕遍了、因爲雪花從他底破衣縫裡落進去直接遇見她底肉、雖然是血循環極慢地她、但是溫度總會比雪高罷、他底面孔不但是又老又瘦又黑、簡直和巫廟口考古館裡、所陳列地那兩個西藏的死屍、分毫不差

他從街東頭、被警察攆過來、好容易才走到這第三崗的地方、她一看第三崗香警察、穿着雨衣正站雪花飄揚地馬路上、走來走去、他冷不妨跑進了路警的崗樓「快滾去、快滾出」她以爲軍警沒在意她、誰想那個路警底眼睛比耗子都尖快

「老爺救我一命罷、人家七天不喫飯就餓死、我已經兩天沒吃東西了、這樣的暴風狂雪、我一點走不動了、讓我在這兒稍唆一唆再走罷」她看路警來得兇猛、她只哀求

「快滾去、快趕緊滾罷、小心冷利害了凍死了你」

「好死不如惡活、我願意死早死了、我死了誰受罪呢、你不要擔心、我決不能死的」他說着跪下了

「你眞討厭煩、我不能讓你在這兒死、痛快地給我走」路警把槍把子向他對着、瞪着兩隻眼、好相夜叉一般

他沒有法子、只得扒起來、剛走出崗樓、那面來了一輛摩托車吼得一聲過去了、軋得馬路上地稀泥、澆了他個滿身、兩件破衣上地沒有濕完地地方、也全濕着了、他喊罵開了「該死的、王八旦、狗養的、簡直不讓窮人活着」但是汽車早已跑遠去了、只借着雪光看見遠遠地一團黑影…

她一邊罵着、不知往那里走才好、手腳都快麻了……

但是、漫天的大雪呵、還是勁地飄舞、使勁地狂下……

……天意似乎要把大地、用雪全掩埋了……

# 寄給「生」

（雪痕）

生：
你把我携在途上
已經二十二年了
然而在這歷史中
却尋不出你底意義！

◇　◇　◇

生：
你將給我以何種安慰？
歧路上徘徊着
環境下困伏着
這就是你給我的禮物嗎？

◇　◇　◇

生：
你體貼點摯愛我吧！
不然、我將不再作你底奴隸了
看！死是多們親切呵！
牠在那舉手歡迎哩！

一九二七・三一・十十

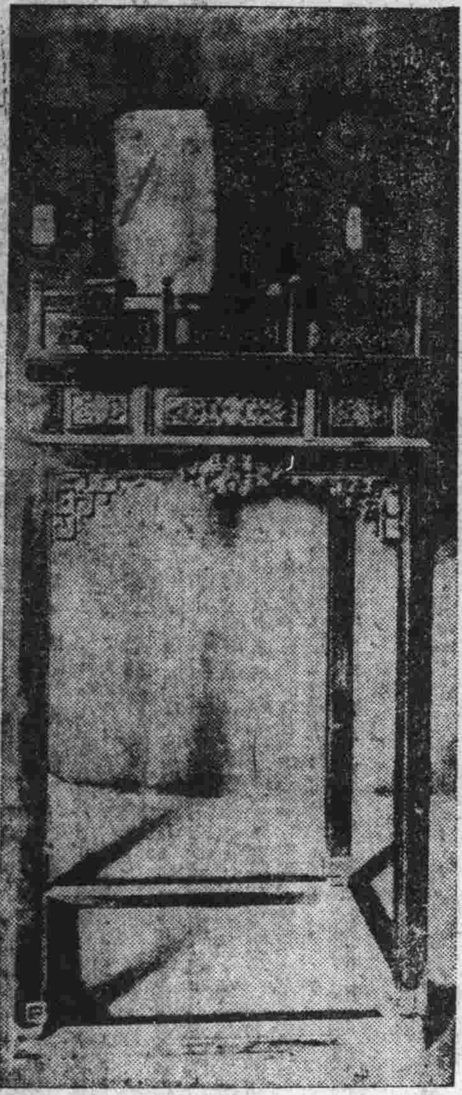

◇……故宮攝影……◇

上、北京坤甯宮東膠殿西間
下、坤甯宮東暖閣陳列之新莽嘉量

# 小說 連環的愛 (十八)

（寸草試作）

## 第五回 諸靑敵一朝聚首

荷生接到這封信之後、一點兒也不躊躇、當時就寫信答復他的母親、完全拒絕

這時候靑喬的父親、已經回去了、過了幾天、他又來信給荷生、也說女的方面、如何性情賢淑、如何面貌整齊、如何身體強健、見他所寄給他母親的信、不肯應允、說他是沒有考慮、現在人家還是候著、等到假期回來去看一看、料想一定滿意足、勸他不必拒絕」說了一大篇、荷生看了、心裏很詫異的想道、怎麼他老人家、也管起這件事來了、難道是不想把靑喬給我、所以找這麼一個代替的麼？也寫了一封回信拒絕了、並且把他母親和靑喬父親的信和他自己的信的稿子都釘在一處、想要留着給靑喬看看

過了一兩天、校中正當上課的時候、忽然荷生一班的教室外邊、一陣一陣的黑煙向上直冒、同學的都嚷着、失火失火轉瞬之間、火光照耀、教室裏的人驚慌失錯、大家爭先恐後搶着往外跑、這所教室、是在樓上、許多人來不及從門裡下樓、竟由窗戶裡往下跳、一時火聲人聲、喧雜達於極點、看看樓梯窗戶、都快要燒着了、男生已經跑出來十分之七八、還有幾個女生、腿也嚇軟了、慌慌張張、不知所措、有的哭起來喊救人、有的擠到樓梯跟前滾將下來、此時荷生已經下樓吳蕙還在樓上、面無人色、正要往下擠、忽然看見還有男生在樓上、她恐怕荷生在內、又返身去看、俄頃之間、樓梯下面的窗戶着火、眼看就要燒到樓梯、吳蕙和幾個沒有下來的就要燒死在樓上了、荷生在樓下沒有看見吳蕙、想起她必定在樓上、就跑到樓梯跟前、大呼樓上的人快下來罷！快下來罷！吳蕙聽得是荷生的喊聲、又趕緊出教室、到了樓口、樓梯就着了火、她急的哭起來、要想往下跳、荷生當時奮不顧身、冒着火從梯上上樓、挾着吳蕙又冒火三步做一步連跑帶滾的下來了、樓上還有三四個女生、等到樓梯燒着了、從樓上跳下來的、都受了重傷、還有一個、因門窗都燒着了、在煙霧之中、辨不出方向、出不來、竟至燒死在樓上

吳蕙幸而被荷生救下、忘其所以、還挽住荷生的手不放、直到被同學瞧着、荷生不好意思、才釋了手

吳蕙因爲她的脫險、全仗荷生捨死忘生、更覺得荷生對她實在多情、雖然受了一場驚恐、心裡反加一層忻幸、很高興的回到家裡、對她母親告訴了失火情形以後、回到自己的屋子裡、一看手中還拿的有荷生的幾本書、原來起火的時候、荷生下樓、把上課時候所帶的書、也拿下來了、上樓救吳蕙把書放在地下、下樓之後、他們同在那裡看救火、吳蕙就代他把書拿着、因爲只顧注意火事、所以忘記把書還給荷生、一直拿了回來

吳蕙看見這幾本書、自己也覺得神經亂昏、很是可笑、但沒有出甚麼別的醜、還是幸事、一面想着、一面隨手翻開書忽然發現有兩封信在裏面、拿起來一看、一封却是荷生的家信心裏很想看看、又覺得不道德、拿在手裏、纔把信從信封裏用兩個指頭夾出來、忽然看見有婚姻字樣、心裏一驚、於是乎非看不可了、就簡直把牠展開、自頭至尾看了一遍、却是荷生的母親要給他定親、方才已經很安穩的一顆心、現在又止不住不安了

## 愛的讚歌 (惜夢)

「前言、在一個月明星稀的秋夜偶然觸動了愛的意念、我以爲人間、這樣罪惡的人間、只有愛値得稱讚、只有愛値得歌詠、因此寫成了、寫成了這一篇愛的讚歌」

◇

一個怪石夌曾的山谷。
夾着一溪清澈的流水。
天風吹來了一片落花。
飛落在這清澈的水裡。

◇

他們雖這樣相逢萍水。
却都是三生石上前因。
海潮湧起來無邊情浪。
明月印證了兩顆愛心。

◇

「我不曾經過人的熱愛。
我不曾得到愛的結果。
我知道爲愛犧牲一切。
落花啊可能眞的愛我。」
「我是一個天上的弱者。
爲着求愛才來到人間。
流水啊你我載向何處。
讓我們好儘量的愛戀。」

◇

「我把你載到情的大海。
在海裡築成愛的樓臺。
任他世風兒暴的吹撼。
任他俗雨猛烈的擊排。

◇

我們丟掉了一切尊榮。
我們丟掉了一切富貴。
在自然裡任情的擁抱。
在自然裡任情的依偎。」

◇

「流水啊我可愛的流水。
願常常這樣擁抱依偎。
只有這値得我的稱讚。
此外都是罪惡和虛僞。

◇

高峻的山是我們綉枕。
蔚藍的天是我們錦被。
流水啊我將拋棄一切。
和你永生在愛裡酣睡。」

◇

一個怪石夌曾的山谷。
夾着一溪清澈的流水。
這流水載着一片落花。
淙淙的向着情海流去。

◇

啊天已倒塌天已倒塌。
啊地已破裂地已破裂。
人類九也絕了也絕了。
他們的愛喲永不消滅。


◎啓明書社 最近運到

# 新書目錄

△假鐵面 大洋一元一角二
△美人手 大洋八角四分
△紅淚影 大洋一元二角六
△九尾龜 大洋一元六角八
△歇浦潮 大洋二元八角
△新歇浦潮 大洋一元四角
△續新歇浦潮 大洋一元七角五
△新九尾龜 大洋八角四分
△花々世界 大洋一元四角
△食譜大全 大洋一元零五
△學戲百法 大洋八角四分
△商人寶庫 大洋六角三分
△酬世大觀 大洋六角三分
△經商寶鑑 大洋一元二角六
△交涉寶庫 大洋一元零五分
△自由花範 大洋一元零五
△八大〃觀 大洋一元一角二
△嫁後光陰 大洋九角八分
△香豔叢書 大洋一元七角五
△十子全書 大洋三元一角五
△留東外史 大洋九角一分
△海上大觀園 大洋一元四角
△江湖劍客傳 大洋一元六角八
△江湖奇俠傳 大洋二元一角
△四大女俠傳 大洋一元一角二
△家庭常識彙編 大洋一元六角八
△古今情史類纂 大洋八角四分
△歷代春豔秘籍 大洋一元七角五
△偵探小說叢刊 大洋一元零五
△四大奇謀全書 大洋一元六角八
△續四大奇謀全書 大洋二元六角八
△西太后秘史 大洋一元四角
△近代俠義英雄傳 大洋一元七角
△二十年目覩之怪現狀 大洋二元一角
△續二十年目覩之怪現狀 大洋四角二
△中國福爾摩斯全集 大洋一元四角

大連沙河口大正通
啓明書社
電九四二七番

# 東三省官銀號總號廣告

本銀號資本總額奉大洋貳千萬圓東省重要地點及京津申魯各地均設有分號及通滙機關專辦滙兌押滙抵押放欵貼現放欵保證放欵以及收受定期活期各種存欵并設有倉庫以備堆存押欵貨物利息滙水無不允辦事手續異常敏捷凡蒙惠顧無任歡迎
茲將總分號營業要目列載於後

●甲匯兌 本大洋匯兌劵免費通匯地點 奉天、東豐、通遼、通化、興京、綏中、柳河、寬甸、洮南、彰武、新立屯、新民、法庫、興城、蓋平、遼源、公主嶺、山城鎮、開原驛、范家屯、北鎮、盤山、西安、海龍、本溪、台安、鳳城、錦西、西豐、海城、臨江、輝南、岫岩、遼陽、黑山、錦縣、義縣、莊河、八面城、安東、鐵嶺、營口、四平街、鄭家店、桓仁、昌圖、遼中、復縣、撫順、吉林、長春、延吉、哈爾濱道裡、哈爾濱道外、寧安、下九台、黑龍江、安達站、綏化、開通、雙山、一面坡、呼蘭、開原城裡、雙城、昌黎縣、留守營 上列地點如係票匯概免收費至於電匯手續不同匯水電費臨時商定 免費匯欵兼收公濟平市錢號銅元票如交他行發行之匯兌劵每百元加收匯水一元 本哈爾濱現大洋劵免費通匯地點 奉天、吉林、長春、哈爾濱道裡、延吉、哈爾濱道外、寧安、黑龍江、黑河、下九台、雙城、海拉爾、安達站、綏化、呼蘭
本哈爾濱現大洋劵並得在上列各處匯兌京津申銀洋欵項其匯水行市臨時商定
●乙押匯 辦理押匯各地點 奉天、營口、開原驛、錦縣、安東、鐵嶺、四平街、海城、遼陽、新民、遼源、通遼、公主嶺、范家屯、大連、吉林、下九台、長春、哈爾濱道裡、哈爾濱道外、黑河、天津、上海、八面城
●丙各種放欵 總分各號均可商作放欵
●丁各種存欵 收受定存活存各地點 奉天、營口、開原驛、公主嶺、四平街、鐵嶺、新民、海城、遼源、瀋陽、通遼、錦縣、安東、范家屯、吉林、長春、延吉、哈爾濱道裡、哈爾濱道外、黑河、黑龍江、海拉爾、安達站、綏化
●戊倉庫 設有倉庫各地點 奉天、營口、公主嶺、海城、長春、哈爾濱

大連市伊勢町六十九番地
株式會社 滿洲銀行
電話代表四二二一番 振替大連三三〇番
資本金壹千萬圓
頭取 村井啓太郎
支店所在地 金州、普蘭店、貔子窩、鞍山、奉天小西關、鐵嶺、公主嶺、范家屯、長春、吉林、撫順、本溪湖、安東、興隆街、新義州

本店 京城
朝鮮銀行
總裁 鈴木嶋吉
支店出張所 (日本)東京、大阪、大阪西區、神戶 (朝鮮)釜山、大邱、仁川、平壤、鎭南浦、元山、群山、木浦、清津、會寧 (滿洲)大連、旅順、營口、遼陽、奉天、奉天新市街、鐵嶺、開原、四平街、長春、安東縣、龍井村、哈爾濱、傅家甸 (支那)上海、青島、天津 (露領)浦潮斯德 (米國)紐約
除右列各地外倫敦、巴里、其他內外樞要地皆有滙兌之取引所

大連市大山通十一番地
正隆銀行
電話代表番號七一一一番 振替貯金口座大連二二〇番
資本金 貳千萬圓
諸積立金二百四十六萬五千圓
頭取 安田善四郎
相談役 安田善次郎
▲定期存欵利子(一個年)七分
支店出張所 營口、奉天、旅順、長春、開原、天津、撫順、鄭家屯、四平街、青島、哈爾濱、安東、鞍山、公主嶺、瓦房店
派出所 松樹、大連市小崗子(電五三〇〇番)大連市沙河口(電話沙河口一五番)奉天小西關哈爾濱傅家甸
本銀行於日本內地朝鮮兩滿洲中國內地有三千餘之匯兌處
本銀行爲關東州地方費現金事務辦理大連市金庫事務辦理處
本銀行與臺灣銀行特約辦理外國匯兌事務

●營業時間上午九時至下午三時
東萊銀行 大連分行
本行開辦以來已歷七載資本金收足國幣三百萬圓已向財政農商兩部註册立案專營商業銀行一切業務設總行於青島分行大連上海濟南天津等處北京煙台及其他繁盛大埠均有特約代理機關一切交易手續簡捷格外克已如蒙惠顧無任歡迎
地址監部通五〇番地 電話…經理室長五八參八番 營業室長五八參七番 公用參參壹四番 電報掛號四七六六番

中國銀行 大連支店
營業…◇…關於銀行一切事務
營業時間 上午九時至十二時 下午十二時至三時
電話四三八九・四五九九・四七九五番

大連山縣通二二四番地(大連取引所內)代表番號電話七一二二番
大連取引所信託株式會社
資本金 千五百萬圓
拂込濟資本金 六百萬圓
專務取締役社長 田中憙介
取締役兼支配人 本多忠孝


發行所 中日合辦 滿洲報社 發行人 西片朝三 編輯人 金念曾 印刷人 金樂章